Trieste (34122) Via S. Pellico 8
Telefono 77861 (dieci linee in selezione passante)
Pubblicità: Società Pubblicità Editoriale, p. Unità d'Italia 7

IL PICCOLO

Domenica, 11 novembre 1984
Anno 103 (Sped. abb. postale - Gruppo 1/70) Lire 600
N. 260 Fondazione 1881

Il giornale si riserva di rifiutare qualsiasi inserzione – ABBONAMENTI: CC Postale 11/5398: ITALIA con preselezione e consegna decentrata posta: annuo L. 140.000, semestrale 75.000 (con Piccolo del lunedì L. 160.000, 85.000) – ESTERO annuo L. 294.000, semestrale 150.000 (con Piccolo del lunedì L. 340.000, 175.000) – Copie arretrate L. 1200
INSERZIONI: Società Pubblicità Editoriale; telefoni 65065/6/7 – Prezzi mod.: Commerciali L. 110.000 (festivi posiz. e data prestabilita L. 132.000) – Redaz. L. 120.000 (Festivi L. 144.000) – Pubbl. istituz. L. 155.000 (Festivi L. 186.000) – Finanziari e legali 4000 al mm. alt. (Festivi L. 4800) – Necrologie L. 2100-4200 p. p. (Partecipazioni L. 2750-5500 p. p.)

DOMANI CONSIGLIO DI GABINETTO SUI TEMI PIÙ SCOTTANTI

«Aria di crisi? Non mi pare» Craxi ottimista sul governo

Visentini parteciperà all'incontro: ventilate modifiche al pacchetto fiscale

DALLA REDAZIONE ROMANA

ROMA — Il Consiglio di gabinetto si riunirà domani pomeriggio. La decisione è stata presa da Craxi, dopo un lungo colloquio avuto con Forlani, il quale, in precedenza si era incontrato con De Mita. Le questioni più spinose dell'attualità politica saranno quindi poste sul tappeto domani, dopo che nella giornata di ieri e di oggi esperti e tecnici dei partiti avranno compilato, previo attento esame, dei promemoria.

Si parlerà, domani, del Mezzogiorno, del pacchetto Visentini («lo scoglio più duro» ha detto il capogruppo del Psi al Senato, Fabbri), di alcune parti della legge finanziaria ancora fonte di controversie.

La posizione della Democrazia cristiana per i problemi sul tappeto è stata chiarita nel colloquio tra De Mita e Forlani. De Mita ha sostenuto che i problemi più «delicati» che Craxi deve risolvere sono «fisco e Mezzogiorno, soprattutto», «poi più avanti nel calendario, le televisioni private». Il segretario della Dc ha quindi sottolineato che per il Mezzogiorno, «sbaglia chi sottovaluta l'importanza di questo problema per la Dc». «Ho detto — ha aggiunto — al ministro per il Mezzogiorno, De Vito, di andare avanti fino in fondo, a sostegno di un'impostazione che credo utile per il Paese, anche a costo delle dimissioni».

Galloni, sul «Popolo» di oggi, scrive che «proprio perché vogliamo affrontare e risolvere i problemi, non siamo favorevoli ad una crisi di governo, ma non possiamo essere i soli a pensarla così: anche gli altri partiti partecipi della maggioranza devono essere concordi con questa esigenza. Ed è appunto quello che verificheremo nei comportamenti nel corso della prossima settimana che, sotto questo aspetto, appare decisiva».

Peraltro Craxi non appare, almeno alla superficie, preoccupato della tenuta della maggioranza e così ha risposto alle domande di un giornalista dell'agenzia «Italia». Domanda: c'è sempre aria di crisi?

Craxi: *«Non mi pare, lo scrivono i giornali... basta non leggerli...».*

— Ha visto le dichiarazioni di Longo sul «pentasuicidio»?

«In ogni situazione ci sono aspetti pro e aspetti crontro...».

— Allo stato dei fatti, risulta ridimensionato il pacchetto fiscale?

«Me ne occuperò ma è naturale che in un provvedimento possano intervenire modifiche...».

— Ha incontrato Visentini dopo il suo rientro da Parigi?

«Lunedì riunirò il Consiglio di gabinetto e inviterò anche il ministro delle finanze».

La parola d'ordine, dopo i colloqui di ieri è di contrarietà ad ogni ipotesi di crisi. Craxi, come si è visto, è moderatamente ottimista.

Ma il ministro della difesa Spadolini, intervenendo a Milano al congresso provinciale del suo partito ha parlato del «pacchetto Visentini», dicendo che «quelle misure, sono state studiate a fondo, poi sottoposte all'approvazione del vertice dei segretari dei partiti a fine luglio, successivamente adottate dal Consiglio dei ministri. Oggi assistiamo a un esame che, al di là delle modifiche tecniche, assume valenze inquietanti e contiene pericoli di stravolgimenti, cui come repubblicani ci opponiamo». Spadolini ha poi messo in guardia dal rischio di una crisi su questo tema perché «una crisi sul programma rischierebbe di diventare una crisi sulla formula».

La dichiarazione di Craxi ha avuto il potere di placare le ire di Pietro Longo. Il segretario del Psdi, proprio ieri, ha dichiarato «la propria contrarietà a una crisi di governo». Longo ha anche ribadito la necessità di migliorare i provvedimenti, in primo luogo il pacchetto fiscale, per renderli «più efficaci e più giusti».

Anche Zanone ha detto che uscire dall'incertezza circa la legge fiscale è una necessità, così come è necessario parlare del Mezzogiorno, stabilire data e contenuti del dibattito sulla politica estera, utilizzare i segnali positivi del clima economico per una politica più coraggiosa di liberalizzazione anche nei campi in cui l'attuazione delle intese di governo è in ritardo.

Nel dibattito politico è intervenuto ieri anche Vincenzo Balzano, dell'esecutivo del Pri. «Gli avvenimenti politici di questi ultimi giorni — ha detto — suscitano l'impressione che vi sia un partito della crisi che lavora sott'acqua per disfare ciò che il governo riesce faticosamente a mettere assieme».

«Sarebbe estremamente grave — ha aggiunto — se questi tentativi, pericolosi per la stabilità politica del Paese, trovassero complicità più o meno consapevoli tra le forze della coalizione nel momento in cui il governo sta compiendo il massimo sforzo per portare l'inflazione a livelli europei e per realizzare una politica di equità fiscale».

T. G.

Per l'Adriatico inquinato ispezioni a Porto Marghera

ROMA — Il ministro della marina mercantile Carta ha disposto accertamenti straordinari sulle discariche nel Mare Adriatico dei gessi provenienti dagli stabilimenti industriali insediati nell'area industriale di Porto Marghera. Ne ha dato notizia lo stesso Carta nel corso dei lavori dell'ultima riunione della consulta del mare, l'organo consultivo della marina mercantile previsto dalla legge 979 per la realizzazione di un piano straordinario di difesa delle coste italiane.

Altri argomenti affrontati dall'ultima consulta del mare sono stati quelli delle riserve marine, quelli relativi alla realizzazione di un sistema integrato di telecomunicazioni per la raccolta e la gestione meccanizzata dei dati sulle attività costiere, e quelli relativi al potenziamento dei sei centri operativi già individuati.

In relazione al piano nazionale di difesa delle coste la consulta ha stabilito — d'intesa con il ministro — di prendere opportuni contatti con le regioni per un preliminare concerto.

PROIBITI DALLA CHIESA D'OLTRECONFINE I PELLEGRINAGGI A MEDJUGORJE

I vescovi dicono di no alla Lourdes jugoslava

Manca la documentazione delle guarigioni «miracolose» nel villaggio dove sarebbe apparsa la Madonna

CITTÀ DEL VATICANO — È proibito organizzare pellegrinaggi ufficiali a Medjugorje, il villaggio dell'Erzegovina, dove dal 1981 ad oggi la Madonna apparirebbe periodicamente a quattro ragazze e due ragazzi. La decisione, presa dalla conferenza episcopale jugoslava il 12 ottobre scorso allo scopo di «non pregiudicare il parere di coloro che hanno la responsabilità della vita della Chiesa», è stata pubblicata ieri in Vaticano.

Com'è detto in un comunicato dei vescovi jugoslavi, la commissione d'inchiesta sugli eventi di Medjugorje ricorda che il 24 marzo chiese ai sacerdoti e ai laici di fede cattolica di astenersi dal guidare pellegrinaggi organizzati a Medjugorje e di non far comparire in pubblico i sei ragazzi prima che la Chiesa avesse emesso il proprio giudizio sull'autenticità delle apparizioni. Tuttavia si è continuato a organizzare pellegrinaggi e a rilasciare dichiarazioni, anche registrate in cassette, principalmente su casi di presunte guarigioni, senza che fosse stata predisposta una documentazione scientificamente attendibile sulle reali condizioni degli infermi prima e dopo gli asseriti «miracoli». Non appena, nel 1981, si cominciò a parlare di apparizioni a Medjugorje, un villaggio a più di 50 chilometri a Sud di Spalato, le autorità locali avevano impedito, provocando viva tensione, i pellegrinaggi che attualmente invece sono tollerati.

In quel clima furono arrestati due frati francescani, riconosciuti colpevoli di aver pubblicato in un giornaletto della parrocchia di Medjugorje articoli ostili al regime.

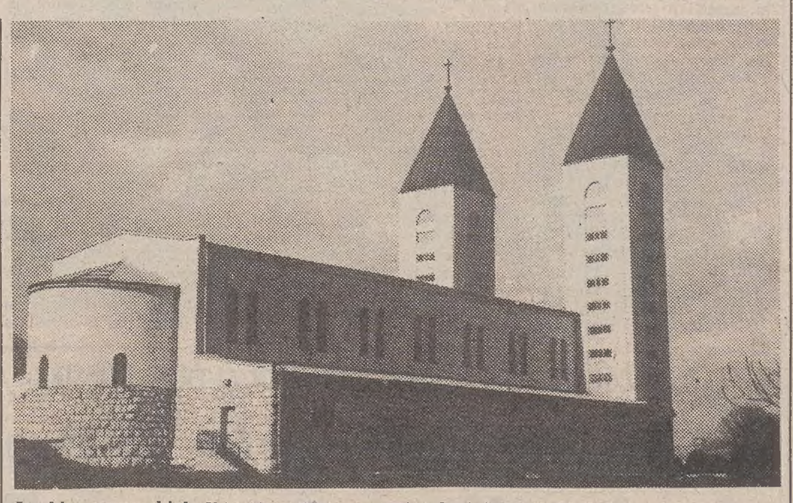

La chiesa parrocchiale di Medjugorje che custodisce la statua della Madonna

MISE IN CRISI IL COMMERCIO A TRIESTE E NELLA REGIONE

Belgrado toglie la «tassa espatrio»?

BELGRADO — Il presidente del Consiglio federale jugoslavo Milka Planinc ha confermato le voci che di recente si sono diffuse sulla possibilità che a fine anno sia abolita la cosiddetta «tassa sugli espatri».

Parlando in Slovenia, a Radenci, la signora Planinc ha precisato che il provvedimento potrebbe entrare in vigore con il primo gennaio prossimo, ma ha subito aggiunto: «non prendetemi sulla parola, perché non sono solo io a decidere, bensì l'intero governo».

La «tassa sugli espatri» è un deposito obbligatorio che aumenta progressivamente per ogni viaggio all'estero partendo da 5.000 dinari (circa cinquantamila lire), e che può essere ritirato soltanto dopo dodici mesi. Il provvedimento introdotto due anni fa nel contesto della politica di «stabilizzazione» dell'economia e giustificato ufficialmente dalla necessità di frenare l'uscita di valuta dal paese, ha subito con il tempo qualche modifica; oggi, ad esempio, il primo viaggio all'estero è esente da «tassa».

L'introduzione del «deposito», si ricorda, provocò una crisi del commercio a Trieste, Udine e Gorizia e in tutte le città italiane del versante adriatico fino ad Ancona, Pescara e Bari, dove gli jugoslavi erano soliti recarsi ad acquistare tutto ciò che non trovavano nel loro paese.

L'esenzione del pagamento del «deposito» per il primo viaggio non ha determinato tuttavia una ripresa delle correnti di traffico verso l'Italia.

Panico per una sonda

Allarme a Roma: arrivano i marziani

ROMA — Una sonda meteorologica caduta questa mattina nel popoloso quartiere di Portonaccio a Roma ha provocato scene di panico. In un primo tempo infatti quanti avevano visto atterrare l'oggetto avevano creduto di trovarsi di fronte ad extra terrestri.

Le prime segnalazioni e richieste di intervento giunte alle sale operative della questura e dei vigili del fuoco sono state proprio di questo tenore. «Correte, i marziani stanno sbarcando al Portonaccio»; «C'è un Ufo su un albero», dicevano con accenti eccitati quanti sollecitavano in qualche modo soccorso.

Alla prima segnalazione gli agenti credevano di avere a che fare con un mitomane; poi, quando le richieste sono divenute una valanga, la cosa di colpo ha cambiato aspetto. In via Portonaccio, nei pressi del deposito dei mezzi pubblici dell'azienda comunale, dove appunto le segnalazioni dicevano che era planato — su di un albero — l'oggetto misterioso, è arrivata per prima una pattuglia della sezione «Volante».

Gli agenti hanno riferito alla sala operativa che, qualcosa, un oggetto di forma prismatica, si scorgeva adagiato sui rami di un albero di alto fusto. Mentre accorrevano i vigili del fuoco con scale e ambulanze, i vigili urbani transennavano la zona bloccando il traffico che veniva deviato, tra mille difficoltà, nelle strade adiacenti. I poliziotti allontanavano per ogni evenienza i curiosi.

Il primo a raggiungere l'oggetto misterioso è stato un vigile salito su un autoscala. Dopo aver verificato grazie ad un contatore Geyger che il prisma (apparentemente di alluminio) non conteneva materiali che potessero emanare radiazioni atomiche, il vigile con l'aiuto di altri colleghi rimuoveva l'oggetto.

Il prisma veniva portato dagli stessi vigili al comando della seconda zona aereoa territoriale dell'amministrazione militare di via Lepanto. All'interno sono state trovate intatte e funzionanti apparecchiature e strumenti per la misurazione della temperatura esterna e altre per la trasmissione a terra di dati appunto per rilevazione delle condizioni atmosferiche. In pratica la strumentazione di un pallone sonda.

Questi vengono usati da enti scientifici, dall'Aeronautica militare e da reparti di specialisti dell'artiglieria per le misurazioni meteo (vento, temperatura, umidità) ad altezze prefissate che interessano la traiettoria dei proiettili.

I palloni sonda, esposti al capriccio dei venti, possono prendere terra a distanze considerevoli dalla zona in cui sono stati lanciati. Non è la prima volta che questo accade e suscita allarme. Peraltro le strumentazioni sono normalmente accompagnate da un avviso che toglie ogni sospetto ed invita gli «scopritori» a consegnare il materiale alla più vicina stazione dei carabinieri.

IN NOVE MESI ANCHE PER IL CARO-DOLLARO

Con l'estero in rosso per tredicimila miliardi

ROMA — I conti con l'estero continuano ad andare male per quanto riguarda la bilancia commerciale: settembre è stato un altro mese nero con un saldo passivo di duemila miliardi. Ci sono state, cioè, esportazioni per 11.162 miliardi e importazioni per 13.162 miliardi. Il saldo negativo è risultato il più pesante dopo quello di tremila miliardi registrati in maggio. Nei primi nove mesi di quest'anno il disavanzo della bilancia commerciale è salito a quasi tredicimila miliardi: 104.721 miliardi di importazioni contro 91.732 di esportazioni. Nello stesso periodo dello scorso anno il saldo fu di 10.034 miliardi.

Quest'anno la bilancia commerciale ha mostrato un saldo positivo soltanto una volta, in luglio, quando le esportazioni superarono le importazioni di settecento miliardi. Da allora e prima di allora è stato un continuo segno rosso. I comparti industriali che hanno mostrato saldi positivi nei primi mesi del 1984 sono stati soltanto tre: tessile e abbigliamento, meccanico, mezzi di trasporto rispetto ai cinque dello scorso anno quando chiusero in attivo i metallurgici e gli «altri prodotti». Dal bilancio dei primi nove mesi c'è da registrare un miglioramento del saldo del settore dei generi alimentari (1300 miliardi in meno di importazioni) e un peggioramento sensibile di quello dei prodotti energetici. Per quest'ultimo settore abbiamo speso ventiseimila miliardi contro i ventitremila dello stesso periodo dello scorso anno. Tutto, ovviamente, a causa del dollaro che è cresciuto in modo tale da rendere inutili anche gli sforzi che abbiamo fatto per risparmiare petrolio.

A proposito del dollaro c'è da segnalare che quella appena finita è stata una settimana di debolezza per la moneta americana: nemmeno la rielezione di Reagan è stata sufficiente a bloccare il movimento ribassista cominciato a fine ottobre. E la settimana che si apre è ancora una volta di non facile decifrazione. Smentite le previsioni di chi voleva una decisa erosione della valuta nel finale dell'ottava dominata dalle elezioni presidenziali, il biglietto verde ha tutta l'aria di voler giocare ancora a rimpiattino con gli osservatori dei mercati valutari.

Che cosa è successo e che cosa si può ragionevolmente supporre possa succedere? La perdita della scorsa settimana è stata abbastanza contenuta e non tale da scoraggiare gli investitori ma il dollaro non sembra più godere di quella spinta psicologica inarrestabile che nei mesi scorsi aveva permesso alla moneta americana di raggiungere i massimi livelli anche in presenza di incertezze di carattere politico ed economico. Oggi, rilevano gli analisti, si fa più caso al contesto in cui si trova il dollaro e la sua debolezza deriva proprio da quei fattori che solo fino a poche settimane fa erano in qualche modo sottovalutati. In primo luogo gli investitori sono preoccupati dal calo dei tassi d'interesse (i «riporti» sono al 10 per cento, i fondi federali al 9,5 e il «prime rate» all'11,75), poi non va dimenticato che il rallentamento dell'economia americana non è certo elemento che aiuta la moneta.

Segnali discordanti, infine, vengono dalle prospettive dell'economia. Alcuni autorevoli economisti ritengono che il momento di rallentamento della crescita continuerà e forse si accentuerà, altri non meno ascoltati esperti indicano una nuova ripresa già nei primi mesi del prossimo anno, ripresa che avrebbe come prima conseguenza proprio un rialzo dei tassi d'interesse. Ma c'è anche chi sostiene che proprio questa ripresa potrebbe indurre la Federal reserve a una politica diversa con conseguente «fuga» di capitali.

La lira, invece, nell'ambito del sistema monetario europeo ha segnato un lieve deprezzamento nei confronti della corona danese (lo 0,07 per cento), il primo dal riallineamento della parità all'interno dello Sme dal marzo 1983. Nei confronti delle altre monete la lira ha segnato qualche progresso rispetto alla settimana precedente.

Quanto all'oro, infine, e così abbiamo completato il panorama, la settimana ha fatto registrare un modesto rialzo, il secondo consecutivo, un rialzo che però è stato al di sotto delle aspettative.

ACCERTATI AFFARI NON DENUNCIATI PER MIGLIAIA DI MILIARDI

Diciottomila gli «evasori totali» scoperti in un anno di indagini

ROMA — È il mese dell'autotassazione, come si sa. Entro il 30 devono infatti essere eseguiti i versamenti per l'Irpef, l'Ilor e l'Irpeg (cioè le imposte per le persone fisiche, per quelle giuridiche, imposta locale sui redditi). E non contribuiscono a rendere più «lieve» il pagamento notizie come quelle dei giorni scorsi sugli evasori o come quella che diamo di seguito su una recente indagine del ministero delle finanze. Ma c'è anche il rovescio della medaglia: dal 10 settembre al 5 novembre sono state arrestate venticinque persone per reati fiscali e 666 sono state denunciate per reati analoghi (esattamente 138 artigiani, 278 commercianti e 250 dei servizi). In precedenza ne erano state arrestate altre 93 e denunziate altre 849. Un bel numero, come si vede.

E veniamo all'indagine del ministero delle finanze. È stato accertato che sono i piccoli contribuenti Iva i più pericolosi per il fisco: dopo aver compiuto sedicimila controlli tra i soggetti all'imposta che avevano dichiarato volumi d'affari inferiori ai dieci milioni di lire, gli uffici delle imposte hanno accertato fatturati per oltre 450 miliardi contro i trenta miliardi dichiarati. Un rapporto di uno a quindici, segno che tra i «piccoli» si nasconde chi in realtà ha un giro di affari ben più rilevante.

Ma le sorprese non sono finite qui. Il ministero ha accertato che nel corso del 1983 accertamenti hanno permesso di individuare oltre a diciottomila evasori totali alle imposte dirette e all'Iva, anche centoventimila evasori parziali nel settore delle imposte dirette e trentamila nell'Iva. In valore sono così «riemersi» redditi soggetti alle imposte dirette per più di duemila miliardi e volumi di affari per l'Iva di mille miliardi. Il tutto per oltre cinquecento miliardi sottratti alle casse dello Stato. I settori maggiormente presi di mira sono stati il commercio al minuto: ventiquattromila controlli hanno portato a maggiori accertamenti in settemila casi.

Per l'Iva, invece, la percentuale degli irregolari è stata altissima: trentamila evasori parziali su quarantatremila accertamenti. Il volume d'affari occultati è stato di circa mille miliardi. Anche in questo settore in testa alla graduatoria il commercio al minuto che con più di undicimila verifiche effettuate ha permesso di scoprire volume d'affari medi non denunciati di circa quattrodici milioni per ogni accertamento, con un incremento complessivo tra dichiarato e accertato di quasi il 7 per cento. Nello scarto tra denunciato e accertato la posizione di punta è tuttavia tenuta dai professionisti: con 2500 verifiche sono stati accertati oltre cinquantatre miliardi contro i quarantasei dichiarati, con un incremento del 16 per cento. Seguono alberghi e pubblici esercizi (quasi 117 miliardi su poco più di 100) e i servizi vari (630 miliardi contro i 550 dichiarati).

Tre gemelli «in vitro» a Palermo

PALERMO — Per la prima volta in Italia la fecondazione «in vitro» ha provocato un parto trigemino. È accaduto l'altra sera all'ospedale «Cervello» di Palermo. I tre gemelli godono, come hanno detto i medici, «ottima salute» insieme alla madre fecondata artificialmente.

È questo un ulteriore traguardo dell'équipe del professore Ettore Cittadini e del suo programma «Fivet» (fecondazione in vitro). Anche il peso dei neonati in altri parti plurimi sono nati una bambina di due chili e duecento grammi e due maschi di due chili e trecentottanta e due chili e settecento grammi.

La puerpera è una insegnante elementare, Rosetta Scandura, 33 anni, di Termini Imerese (Palermo), da anni residente nel capoluogo isolano. Il padre, Salvatore Oddo, 37 anni, è impiegato delle Ferrovie dello stato. «È il terzo parto trigemino in Europa — commenta il medico Gaetano Guastalla — ha fatto tris finora solo Steptoe in Inghilterra ed un'équipe tedesca».

In Italia, oltre a un parto a Napoli nell'83 in cooperazione italo-austriaca, altre due sono le gravidanze portate a buon fine con la «Fivet» ed entrambe intestate al gruppo del prof. Cittadini: una a Palermo (maggio) e l'altra a Milano (ottobre).

NELLE PAGINE INTERNE

Washington «smonta» le accuse al Nicaragua

Sembra abbassarsi il livello di tensione tra Stati Uniti e Nicaragua dopo la denuncia americana del probabile arrivo nel paese centro-americano di aerei Mig-21 comprati in Unione Sovietica. Ieri Washington ha smontato le proprie accuse, affermando — sia pure in via ufficiosa — che forse la nave incriminata non trasportava aerei russi. Ciò comunque non ha impedito uno scontro verbale all'Onu tra i rappresentanti dei due paesi, nonché le dure accuse del Presidente Ortega: «Gli Usa si preparano a invaderci».

A pagina 9

Anche un memoriale «inchioda» Ciancimino

Lungo e drammatico interrogatorio dell'ex sindaco di Palermo Vito Ciancimino, detenuto nel carcere romano di Rebibbia. L'ex uomo politico, accusato fra l'altro di associazione di tipo mafioso e di esportazione di capitali, è stato colto da malore. Intanto avrebbe trovato conferma la notizia del ritrovamento di un «diario» di Ciancimino in una delle cassette di sicurezza fatte aprire dal magistrato. Il memoriale sarebbe ricco di annotazioni sulle molteplici attività dell'ex sindaco.

A pagina 2

UN'ALTRA RICCA GIORNATA DI SERIE A: SEI MILIARDI D'INCASSO

Elicotteri antiteppisti e scambio di garofani tra tifosi

ROMA — Quello che per ora, come eravamo stati facili profeti, è soltanto il campionato più ricco del mondo (in attesa di diventare anche quello più bello) registrerà oggi un'altra delle sue giornate miliardarie. Secondo un sondaggio di un'agenzia di stampa, l'Adnkronos, i cassieri delle otto società dei campi dove si disputano gli incontri dell'ottava giornata della serie A dovrebbero contare, comprese le quote degli abbonati, qualcosa come sei miliardi. Verrebbe così battuto il record stagionale d'incassi che l'8 ottobre scorso toccò i quattro miliardi e mezzo. Cifra record, in assoluto, quella di Milano: al «Meazza» per lo scontro tra le tradizionali rivali Inter e Juventus l'incasso sarà di un miliardo e 280 milioni. Una bella somma che i tifosi potranno dire di aver sborsato volentieri se Platini e 'Rummenigge giocheranno come sanno. La sfida tra l'asso francese e quello tedesco è un motivo d'interesse in più e potrebbe costituire una rivincita dei campionati mondiali disputati in Spagna dove ebbe la meglio il calciatore germanico.

Ma vicinissimo al record di Milano andrà anche Roma: per il derby si dovrebbe sfiorare il miliardo e duecento milioni. Chinaglia soffre per la posizione della squadra ma potrà consolarsi con la quota parte che spetterà alla Lazio. Sopra il miliardo d'incasso anche a Napoli dove è di scena l'Avellino. I posti sono sempre pochi, come si sa, perché gli abbonati hanno superato quest'anno i settantamila. Lo stadio sarà esaurito e l'incasso dovrebbe aggirarsi, milione più milione meno, sul miliardo.

Sotto il miliardo, ma abbastanza vicino, potrebbe finire il cassiere torinese per un'altra partita, forse la più interessante sulla carta, quella tra il Milan di Liedholm e i granata di Radice. Si sfiorano già gli ottocento milioni e con tutta probabilità verrà battuto il record del derby con la Juventus quando nelle casse entrarono 850 milioni. Meno ricchi, invece, gli incassi di Cremona (dove la matricola Cremonese ospiterà la capolista Verona) intorno ai quattrocento milioni; qualcosa di più a Genova per l'incontro tra Sampdoria e Como e a Udine per la disperata gara con l'Atalanta (Vinicio deve per forza vincere se vuole salvare la panchina, anche se tutti negano che sia in pericolo). Nei guai è invece sicuramente l'allenatore della Fiorentina De Sisti: anche se il presidente della società Pontello lo difende e assicura che nessuno vuole la sua testa, è chiaro che l'allenatore è in difficoltà soprattutto dopo la batosta, non del tutto giusta, in Belgio contro l'Anderlecht. Forse per De Sisti è cominciato veramente il mese più difficile con gli incontri di cartello con le squadre di testa.

Se da terra i cassieri gongolano, dall'alto le forze di polizia vigileranno oggi con maggior attenzione del solito. Elicotteri saranno in servizio sui campi di Roma per il derby, partita di solito infuocata soprattutto prima e dopo la gara, di Milano, di Torino e di Napoli. A Milano, a Napoli, il famoso stadio San Paolo, e a Roma gli stadi vedranno un servizio d'ordine rafforzato. Polizia e carabinieri vigileranno sin dalle prime ore del mattino sia dentro sia fuori con unità cinofile raddoppiate e con l'uso di «metal detector» per fermare quegli esagitati che vanno allo stadio non per ammirare Falcao, Cerezo, Giordano, Platini, Rummenigge o Maradona ma per far rissa.

A proposito di tifosi e di esagitati, vale la pena segnalare l'iniziativa dei responsabili delle due tifoserie della capitale: oltre ai soliti striscioni, si stanno adoperando per «ingentilire» i toni solitamente accesi del derby. Prima della partitissima, così, verranno distribuiti diecimila garofani giallorossi e altrettanto faranno i club della formazione laziale che distribuiranno altrettanti garofani biancocelesti. I responsabili dei maggiori club capitolini hanno anche stabilito le misure da adottare per evitare incidenti sugli spalti. Da stamani alle otto tutti i responsabili dei due coordinamenti saranno agli ingressi a controllare personalmente le rispettive schiere di tifosi, ultra o meno.

Sempre per Roma-Lazio è previsto un pienone di personaggi del mondo del teatro e della musica leggera. Tra i tifosi romanisti mancherà Modugno ma saranno presenti Antonello Venditti, capo riconosciuto del club cantanti giallorossi, con la sciarpa bicolore, e Lando Fiorini; tra i biancocelesti Renato Rascel con la moglie, Enrico Montesano. Saranno anche della partita Antonella Lualdi con la figlia Antonellina, il maestro Stelvio Cipriani e la cantante Isabella Ferrari. Ovviamente non mancherà la consueta nutrita schiera di deputati e senatori supertifosi.

Diversa è invece la composizione della tribuna d'onore del Meazza dove assisteranno il commissario tecnico della nazionale Enzo Bearzot accompagnato dal suo vice Cesare Maldini e Dino Zoff, il portiere mondiale, prossimo a diventare consigliere tecnico di Bearzot. L'incarico, come si sa, diventerà esecutivo non appena il presidente della federcalcio Sordillo firmerà la sua nomina al consiglio federale che dovrebbe riunirsi il 3 dicembre a Roma.

Ma la giornata sportiva non si limita alla serie A. Per la B è in programma lo scontro al vertice tra il Bari, secondo, e la Triestina, terza in classifica. Il capolista Pisa, invece, potrebbe avere una partita non difficile a San Benedetto del Tronto. Interessante anche la domenica per il basket: la triestina Stefanel se la deve vedere con un brutto cliente, la torinese Berloni, mentre l'udinese Australian spera di andare a prendersi due punti a Reggio. «Thrilling» in mattinata tra le ragazze: Ledisan-Comense, partita mozzafiato.

DALL'INTERNO

DOPO LA SEMI-APPROVAZIONE DEL SINDACATO

Riforma delle pensioni verso la stretta finale

Giovedì prossimo un nuovo vertice pentapartito sul problema

ROMA — Inizia la settimana decisiva per la riforma delle pensioni, a un anno dall'avvio dei primi contatti tra sindacati e il ministro del lavoro De Michelis. Il ddl che ha superato, anche se con riserva, l'ostacolo del sindacato (c'è stata una minaccia di sciopero generale), dovrà affrontare l'esame di un secondo vertice della maggioranza, che molto probabilmente dovrebbe avvenire giovedì. Solo dopo il sì dei rappresentanti del pentapartito, il riordino del sistema pensionistico potrebbe essere presentato al Consiglio dei ministri.

Il condizionale è d'obbligo, perché il progetto De Michelis si presenta oggi con un solo «ni» della Cgil Cisl Uil, una valanga di critiche degli altri sindacati autonomi e con il mugugno generale delle categorie professionali che ha ripreso fiato dopo che il progetto De Michelis si è lentamente avviato verso la dirittura d'arrivo. Magistrati, medici, piloti, dirigenti industriali che considerano marginali le concessioni del ministro, hanno trovato sostenitori tra i partiti della maggioranza.

È dal 1978 che sulla previdenza i vari governi hanno tentato, senza successo, di far giungere in Parlamento un progetto di legge. All'origine di questa esigenza il buco dell'Inps di 20 mila miliardi e la necessità di mettere ordine in un sistema pensionistico farraginoso con ben 26 diversi tipi di previdenza.

Il progetto di riforma De Michelis, nel corso di un anno di negoziato ha subito diverse modifiche e «ritocchi», che hanno portato alla stesura del ddl in 25 articoli. Ecco in sintesi i punti che sono stati modificati:

Età pensionabile — Originariamente il ministro ha proposto l'innalzamento generale e obbligatorio dell'età pensionabile a 65 anni per uomini e donne. La stesura concordata con i sindacati prevede la fissazione a 60 anni, con incentivi a rimanere fino a 65. Il sindacato resta insoddisfatto per le donne che si vedono modificare l'attuale normativa (vanno in pensione a 55).

Tetto — Nel corso del primo vertice di maggioranza la proposta De Michelis (24 milioni) fu ritenuta insufficiente e fu elevato il tetto a 32 milioni. Molti enti previdenziali (Inpgi, Fnadai) lo ritengono ancora insufficiente in quanto provocherebbe un drastico taglio del flusso economico proveniente dalle retribuzioni più alte e il conseguente dissesto dei bilanci degli enti.

Cumulo — Il minimo di pensione esente da tagli è stato elevato da 320 a 640 mila lire al mese. Il ministro De Michelis ha accettato la motivazione del sindacato che temeva l'espandersi del fenomeno del lavoro nero tra i percettori di pensione.

Calcolo della pensione — L'originale proposta ministeriale (calcolo sugli ultimi dieci anni di attività lavorativa) è stata modificata con il calcolo sui migliori 5 anni dell'ultimo decennio.

Omogeneizzazione – Per il passaggio dal vecchio al nuovo sistema il primo vertice della maggioranza modificò l'originale proposta che vedeva l'applicazione della legge alla sua entrata in vigore. Dalla riunione scaturì una proposta definita «rigida» dallo stesso De Michelis: tutti coloro che hanno meno di 15 anni di contribuzione si vedono applicare la nuova normativa, per gli altri (più di 15 anni di contribuzione) si dovrebbe andare avanti con il sistema vigente. I sindacati si sono riservati di intervenire nel corso del dibattito parlamentare per modificare la proposta e salvaguardare i diritti acquisiti.

ENTRO MERCOLEDÌ PROSSIMO LA CAMERA DOVREBBE VARARE LA LEGGE

La finanziaria procede spedita Craxi va a ringraziare la Iotti

Restano soltanto due articoli da approvare - Stanziamento aggiuntivo per la fame nel mondo?

ROMA — L'assemblea di Montecitorio ha approvato — con una fitta serie di votazioni a scrutinio segreto nel corso delle quali si sono registrate due «sorprese» negative per il governo (due emendamenti su questioni minori delle opposizioni di sinistra sono stati ratificati nonostante il parere contrario del ministro del tesoro) — quasi tutti gli articoli della legge finanziaria.

Restano ancora da esaminare due norme che saranno sottoposte al vaglio della Camera nella seduta di mercoledì prossimo, allorché l'assemblea dovrà procedere, dopo le dichiarazioni di voto dei rappresentanti dei gruppi politici sul documento fondamentale della politica economica, al voto conclusivo. La legge finanziaria passerà quindi all'ordine del giorno al Senato che dovrebbe vararla in via definitiva entro l'anno insieme con il bilancio preventivo dello Stato per il 1985.

Ieri mattina, a Montecitorio, Craxi ha espresso alla presidente della Camera Nilde Iotti «il ringraziamento e l'apprezzamento del governo per l'impegno con cui la Camera sta procedendo all'approvazione della legge finanziaria e del bilancio.

Ma Craxi e la Iotti hanno anche discusso di alcune procedure della Camera che al governo non vanno. Primo fra tutti il tema delle mozioni di sfiducia a singoli ministri (è il caso Andreotti).

Le due norme della legge finanziaria ancora in sospeso sono gli articoli 1 e 20 del provvedimento. Il primo riguarda il «tetto» massimo della spesa statale che ammonta a 123.849 miliardi, al netto di 20.444 miliardi relativi a regolazioni contabili di debiti pregressi. L'art. 20 prevede che le disposizioni della «finanziaria» sono applicabili nelle regioni a statuto speciale e nelle province autonome di Trento e Bolzano.

Nella seduta di mercoledì prossimo, inoltre, la Camera, prima del voto conclusivo sulla legge, discuterà un emendamento aggiuntivo presentato dai radicali tendente a stanziare 2.800 miliardi per l'intervento straordinario contro la fame nel mondo.

Sul blocco al 7 per cento degli aumenti contrattuali per il pubblico impiego il governo aveva predisposto un emendamento in base al quale le amministrazioni pubbliche non avrebbero dovuto erogare risorse oltre il tasso programmato di inflazione (il 7 per cento, appunto). Ma l'emendamento è stato ritirato all'ultimo momento, immediatamente prima che venisse posto in votazione.

Le aziende municipalizzate — questa una novità introdotta nella «finanziaria» sulla base di un emendamento del governo — potranno per la prima volta accedere al finanziamento per interventi di risparmio energetico. Per quanto riguarda il personale, resta fermo il diritto del «turnover» per quest'anno e per il 1985. Il governo ha deciso di escludere dal blocco delle assunzioni le aziende municipalizzate in pareggio, mentre potrà essere coperto il 20 per cento dei posti vacanti negli organici dei comuni di qualsiasi entità.

IL FACCENDIERE PAZIENZA INVIA UN ALTRO «DOSSIER» AI MAGISTRATI

«Un industriale e non Calvi decise l'attentato a Rosone»

ROMA — Un nuovo memoriale è stato inviato ai giudici romani che indagano sulle presunte deviazioni all'interno del Sismi e sulle gare di appalto avvenute in Irpinia dopo il terremoto, da Francesco Pazienza, l'uomo di affari che da tempo è latitante all'estero perché colpito da mandati di cattura che lo coinvolgono in entrambi le vicende.

Il documento si aggiunge ai due che erano già stati inviati in precedenza all'autorità giudiziaria, che li aveva ricevuti tramite il difensore di Pazienza, avvocato Maurizio Di Pietropaolo.

Il nuovo dossier è suddiviso in vari capitoli riguardanti in particolare i voli fatti dal Sismi con gli aerei della società Cai, la violazione del segreto di stato che coinvolse il generale Santovito, un elenco delle principali operazioni fatte da Pazienza per conto del Sismi tra il 1980 e il 1981, le indagini sull'attentato a Roberto Rosone.

Il primo capitolo del memoriale si riferisce all'inchiesta svolta dal dott. Domenico Sica sulle presunte deviazioni del Sismi. In questa vicenda Francesco Pazienza è accusato tra l'altro di aver fatto dei voli con aerei del servizio che erano in dotazione della società «Cai» e che servivano per mascherare gli spostamenti del personale del Sismi.

Anzitutto, Pazienza sostiene di non aver compiuto alcun illecito in quanto potè usufruire di quegli aerei essendo collaboratore del Sismi.

Pazienza aggiunge di aver usato tra l'altro gli aerei (in dotazione al servizio c'erano due «Falcon 10», un «Falcon 20» e successivamente un «Falcon 50») «per incontri urgenti con il mio corrispettivo nello Sdece francese per problemi rispettivamente riferentisi all'attentato al Papa e a una ventilata campagna di stampa contro il Presidente Pertini».

Un altro capitolo del documento si riferisce all'attentato Rosone. Pazienza esclude che possa essere stato Roberto Calvi a organizzare l'aggressione. «I rapporti tra Rosone e Calvi — afferma Pazienza — non erano certo i più idilliaci, ma tra questo e pensare che Calvi avesse potuto ordinare o commissionare un atto del genere vi passa una bella differenza».

Pazienza afferma di aver incaricato Alvaro Giardili di svolgere indagini sull'attentato, anticipando otto milioni per le spese.

Dopo gli accertamenti, si legge nel memoriale di Pazienza, «egli mi disse di aver scoperto che l'attentato era stato commissionato da un industriale del Nord e che anche io ero nella lista delle prossime possibili vittime».

Dopo aver ricordato che le indagini furono affidate a Giardili allorché Calvi aveva accolto la sua proposta di indagare sui responsabili dell'attentato, Pazienza conclude questo capitolo chiedendosi come sia possibile poter pensare «che chi ha commissionato l'attentato si dia poi la briga di spendere del denaro per indagare su un'attentato commissionato da sè stesso».

Pazienza in un altro capitolo, riassume poi le principali operazioni da lui svolte per conto del Sismi tra l'inizio del 1980 e l'aprile del 1981.

Si tratta di nove missioni che riguardano tra l'altro una operazione segreta «richiesta dal card. Casaroli al generale Santovito, effettuata dal sottoscritto in collegamento con mons. Celata, in Svizzera, con il nome in codice "Guerra santa"».

Pazienza ricorda poi la missione relativa alla divulgazione «di foto inusuali di Papa Wojtyla», avvenuta in Francia nel 1980; e i contatti avvenuti in Libano con Arafat e Abou Jihad per scopi antiterroristici in Italia e come contatto discreto per la nuova amministrazione Usa.

Inoltre Pazienza si attribuisce un ruolo negli accertamenti di un passaggio di armi via Trieste-Bulgaria.

■ MUSTAFÀ — Il bambino libanese che era la mascotte del contingente italiano a Beirut, Mustafà Hawi, arriverà a Roma — per cominciare i suoi studi in Italia — solamente giovedì prossimo la conferma del cambiamento di data — doveva arrivare ieri — si è avuta ieri mattina a Roma.

DRAMMATICO INTERROGATORIO DELL'EX SINDACO

Un misterioso memoriale accuserebbe Ciancimino

ROMA — L'ex sindaco di Palermo Vito Ciancimino è stato interrogato a lungo nel carcere romano di Rebibbia dai magistrati appositamente giunti da Palermo. L'interrogatorio (durato quattro ore) è stato condotto dai giudici istruttori Giovanni Falcone e Paolo Borsellino, alla presenza del sostituto procuratore della Repubblica Alberto Di Pisa e del difensore di fiducia Di Vito Ciancimino, avv. Frino Restivo.

Al loro arrivo a Roma, i magistrati sono stati prelevati direttamente alla scaletta dell'aereo da un corteo di auto della polizia e accompagnati a sirene spiegate all'interno del carcere.

Durante l'interrogatorio l'ex sindaco di Palermo, al quale sono state contestate le accuse di associazione per delinquere semplice e di tipo mafioso, nonché il reato di costituzione di capitali all'estero, avrebbe accusato a tratti stati di malore.

Ciancimino è accusato, fra l'altro, di avere esportato in Canada, nel 1976, quasi due miliardi di lire. I magistrati, che gli avrebbero chiesto l'origine di questo denaro (l'ex sindaco ha presentato, negli ultimi anni, denunce di redditi che si aggirano intorno al milione di lire) non hanno esaurito l'interrogatorio sull'argomento.

Ciancimino tornerà nei prossimi giorni ad essere ascoltato dai giudici, che gli hanno contestato inoltre gli altri capi d'accusa del mandato di cattura; associazione per delinquere semplice e di tipo mafioso.

«Per il momento — hanno detto i legali — il nostro assistito continuerà ad essere tenuto in isolamento». E' stato precisato, inoltre, che a Ciancimino non sono state poste domande sui sei miliardi di lire in titoli e libretti a risparmio che gli sono stati sequestrati a Palermo nei giorni scorsi: sulla provenienza di questo denaro sono tuttora in corso accertamenti.

Intanto, avrebbe trovata conferma la voce secondo la quale gli inquirenti sarebbero in possesso di una agenda segreta di Ciancimino che conterrebbe nomi e operazioni finanziarie particolarmente «scottanti».

Si tratterebbe, non tanto di un vero e proprio memoriale, ma piuttosto di un «diario» ricco di annotazioni sulle attività dell'ex sindaco, che offriranno lo spunto per avviare una serie di inchieste. L'agenda sarebbe stata trovata nella cassetta di sicurezza intestata a Vito Ciancimino, l'unica a non essere stata svuotata interamente del suo contenuto.

Il «giallo» relativo alle altre cassette di sicurezza dei Ciancimino presso il Banco di Roma comincia frattanto a chiarirsi. In pratica, sarebbe accaduto che il primo ottobre scorso, due giorni dopo la emissione della comunicazione giudiziaria nei confronti di Vito Ciancimino nell'ambito della maxinchiesta sui «366», l'ex sindaco ha evitato di uscire di casa, forse perché convinto di essere già sotto il controllo degli organi di polizia, ma avrebbe consigliato ai figli Giovanni e Sergio, non ancora entrati nel «mirino» degli investigatori, di recarsi presso la banca e di svuotare le loro cassette di sicurezza. Cosa che i due figli eseguirono.

Ciancimino pensava di poter attendere tempi migliori per procedere allo svuotamento della sua personale cassetta di sicurezza. I figli, infatti, non avrebbero potuto farlo in sua vece. Ma alla sede del banco di Roma, già il 3 ottobre, giungeva il giudice Giovanni Falcone, che provvedeva a far aprire, con i poteri conferitigli dalla legge, la cassetta rimasta intatta e a sequestrare il contenuto.

E proprio dai documenti ritrovati il magistrato è riuscito a risalire a molte cose.

Marrocco è il nuovo presidente dei cronisti

VENEZIA — Il nuovo presidente dell'Unione nazionale cronisti italiani (Unci) è Marcello Marrocco, capo-servizio della cronaca di Roma del «Corriere della Sera» che subentra a Piero Passetti. Lo ha eletto a maggioranza nel primo scrutinio il nuovo consiglio nazionale dell'Unci espresso dal XII Congresso svoltosi a Venezia.

Dopo la designazione al vertice dei circa 1500 cronisti italiani, Marrocco nel suo intervenuto ha voluto ribadire, tra l'altro, l'impegno a costituire una linea di continuità, ma ha pure evidenziato di voler migliorare l'attività dei cronisti, non sempre facile.

Riammesso nel Pci l'editore «filosovietico» Napoleone

ROMA — Roberto Napoleone, l'editore di «Interstampa», il periodico «filosovietico» nato dopo lo strappo con Mosca, è stato riammesso nel Pci. La decisione è stata presa venerdì sera dalla commissione federale di controllo della federazione romana del Pci che ha preso in esame la richiesta avanzata dallo stesso Napoleone di essere riammesso nel partito.

Napoleone nella sua richiesta di riammissione aveva esternato «il suo profondo convincimento che solo nel Pci è possibile impegnarsi per la costruzione di una società socialista nella democrazia e si è dichiarato pienamente d'accordo con il programma e con lo statuto approvati dal XVI congresso nazionale, sottolineando l'esigenza di operare per l'unità del partito». La commissione federale di controllo ha pertanto deciso all'unanimità di accogliere la richiesta di riammissione dell'editore romano.

Ufficialmente Napoleone fu radiato dal Pci per alcune dichiarazioni alla stampa sui diari lasciatigli da Paolo Robotti. In una intervista concessa da Napoleone, si diceva che «Paolo Robotti, vecchio militante comunista imprigionato in Urss ai tempi delle "purghe"», aveva consegnato a Napoleone, poco prima di morire, materiale «a proposito di 99 persone uccise in Unione Sovietica e che proverebbe la precisa responsabilità di alcuni dirigenti comunisti nella morte di questi altri militanti».

G. S.

Stupefacenti: prosciolto Alan Sorrenti

ROMA — Il cantante Alan Sorrenti è stato prosciolto con la formula dubitativa dall'accusa di aver detenuto e spacciato sostanze stupefacenti. La decisione del giudice istruttore di Roma Antonino Stipo di proscioglierlo per insufficienza di prove non è piaciuta al cantante che ha proposto ricorso alla sezione istruttoria presso la Corte d'appello.

Sull'istanza del difensore di Alan Sorrenti si è espresso già il sostituto procuratore generale Cardone che ha chiesto la conferma del provvedimento del giudice istruttore.

Alan Sorrenti era stato arrestato il 14 maggio del 1983 con l'accusa di aver detenuto alcuni grammi di eroina e di aver ceduto e procurato a diverse persone quantità indefinite di eroina e di cocaina.

L'arresto era stato deciso dalla Procura della Repubblica di Roma in seguito alle rivelazioni fatte dalla moglie del cantante, la modella americana Toni Lee Garland. La donna parlò al giudice delle presunte attività di Sorrenti in carcere dove era finita per aver devastato durante una lite l'appartamento di Morlupo che divideva con il cantante.

La Garland aveva infatti sorpreso Sorrenti nella casa in compagnia di una giovane danese. Alan Sorrenti ottenne la libertà provvisoria nel giugno dello scorso anno, un mese dopo l'arresto.

ESTRAZIONI DEL LOTTO

BARI	63	77	4	8	75
CAGLIARI	75	56	30	58	78
FIRENZE	28	56	69	39	33
GENOVA	76	1	65	73	82
MILANO	53	18	42	9	40
NAPOLI	43	18	39	48	67
PALERMO	78	65	6	8	69
ROMA	72	38	5	16	84
TORINO	89	56	40	65	5
VENEZIA	19	58	2	46	70

Ecco la colonna vincente dell'Enalotto:
2 2 1 2 X X 2 2 2 1 1 X

Il Coni, servizio Enalotto, comunica i dati provvisori del concorso n. 44: il montepremi è di 937 milioni 295.077 lire. Ai punti dodici vanno 31 milioni 243 mila lire; ai punti undici 940 mila 400 lire; ai punti dieci 86.300 lire.

Il tempo che farà

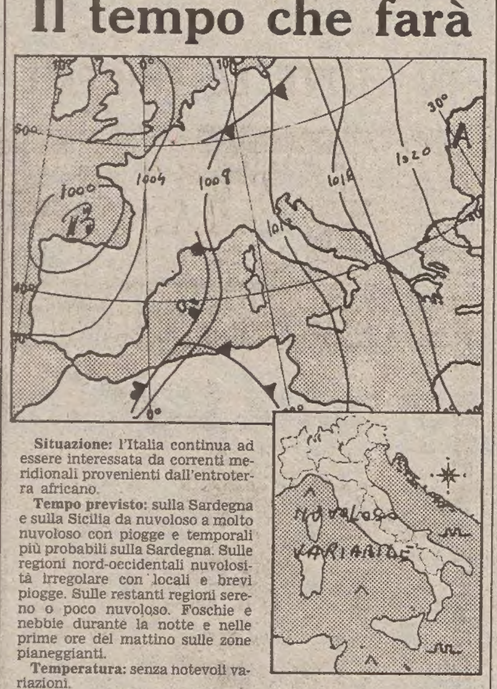

Situazione: l'Italia continua ad essere interessata da correnti meridionali provenienti dall'entroterra africano.

Tempo previsto: sulla Sardegna e sulla Sicilia da nuvoloso a molto nuvoloso con piogge e temporali più probabili sulla Sardegna. Sulle regioni nord-occidentali nuvolosità irregolare con locali e brevi piogge. Sulle restanti regioni sereno o poco nuvoloso. Foschie e nebbie durante la notte e nelle prime ore del mattino sulle zone pianeggianti.

Temperatura: senza notevoli variazioni.

Venti: moderati o forti sulle zone ad Ovest della Penisola; da deboli a moderati sulle altre zone.

Temperature minime e massime di ieri: Trieste 14, 16; Bolzano 8, 17; Verona 8, 16; Venezia 11, 16; Milano 7, 15; Torino 6, 14; Cuneo 8, 11; Genova 14, 18; Bologna 11, 14; Firenze 3, 20; Pisa 9, 21; Falconara 10, 16; Perugia 11, 18; Pescara 12, 19; L'Aquila 4, 14; Roma Urbe 8, 22; Roma Fiumicino 9, 23; Campobasso 8, 13; Bari 11, 19; Napoli 9, 22; Potenza 12, 22; S. Maria di Leuca 15, 18; Reggio Calabria 14, 22; Messina 19, 22; Palermo 18, 26; Catania 14, 22; Alghero 14, 26; Cagliari 19, 22.

TEMPO NEL MONDO

(n. = nuvoloso, p. = pioggia, s. = sereno)

Amsterdam s. 12, 16; Atene s. 12 23; Bangkok s. 27, 31; Beirut n. 12, 24; Belgrado s. 10, 18; Berlino n. 4, 10; Bruxelles s. 12, 18; Buenos Aires n. 15, 24; Copenaghen n. 8, 9; Dublino s. 6, 13; Francoforte n. 4, 10; Ginevra s. 5, 10; Gerusalemmme s. 12, 18; Johannesburg s. 12, 25; Lima s. 16, 22; Lisbona p. 10, 16; Londra s. 12, 15; Los Angeles n. 10, 22; Madrid n. 8, 13; Montreal n. 4, 8; Mosca neve 0, 3; Nuova Delhi s. 14, 30; New York s. 6, 15; Oslo n. 3, 4; Parigi n. 11, 17; Pechino s. 4, 12; Rio de Janeiro n. 22, 42; San Francisco p. 9, 18; Stoccolma n. 4, 5; Sidney s. 17, 25; Tokyo n. 14, 17; Vienna n. 8, y1; Varsavia n. 5, 6.

LINEA «DURA» SUL SECONDO PUNTO DI CONTINGENZA CONTESTATO

I sindacati impegnati a difendere il piano Visentini e le buste paga

ROMA — Mentre continuano a registrarsi iniziative di lotta territoriali contro la decisione della confindustria di non pagare uno dei due punti di contingenza scattati a novembre con il calcolo dei decimali, le segreterie Cgil, Cisl e Uil si apprestano a cercare un'intesa tra di loro per portare avanti una strategia comune che unifichi i lavoratori sui «grossi» temi sociali in sospeso: tra questi il fisco sul quale sono previste azioni di lotta in alcune realtà territoriali e le pensioni che formeranno oggetto di un nuovo incontro al ministero del lavoro mercoledì prossimo per la parte relativa al riordino generale, mentre sui temi specifici i pensionati Cgil, Cisl e Uil porteranno avanti singole manifestazioni locali.

Comunque nella giornata di lunedì la Cisl riunirà le proprie strutture regionali e dell'industria per definire la propria posizione nei confronti della Confindustria. Analogamente faranno Cgil e Uil.

«Assurda» e «inaccettabile» è stata definita da parte sindacale la proposta (che dovrà essere discussa dalla giunta confindustriale il 15) del presidente della Federtessile Gianfranco Lombardi di pagare i due punti di contingenza scattati a novembre solo se il sindacato si impegna a non iniziare le vertenze aziendali e se si avvierà la trattativa sul costo del lavoro.

«La Confindustria ha il dovere di pagare e di onorare i patti, del 14 febbraio che sono chiari secondo tutti, governo compreso — ha detto all'agenzia Italia Antonio Lettieri della Cgil — se gli industriali non rispetteranno gli accordi, perderanno di credibilità anche sull'apertura della trattativa.

Lunedì se ne parlerà comunque nel corso della riunione congiunta delle tre segreterie Cgil, Cisl, Uil, che secondo Giorgio Benvenuto della Uil si svolge in una «situazione complessa». La riunione per Benvenuto dovrà affrontare «due problemi fondamentali: battersi (anche attraverso un possibile sciopero) contro i tentativi di affossamento del pacchetto Visentini e costruire una risposta valida e decisa dopo le inaccettabili provocazioni.

La riunione di lunedì servirà principalmente per discutere all'interno del sindacato i punti di convergenza per una piattaforma. Benvenuto ha sottolineato in proposito che il sindacato «deve puntare a definire una proposta comune sulla riforma del salario, sulla politica degli orari, sulla contrattazione e sull'occupazione».

Il sindacato, secondo il segretario generale della Uil non dovrà fornire alibi sottraendosi al confronto o ipotizzando predeterminazioni «non più praticabili», ma dovrà riconfermare la propria disponibilità ad abbassare l'inflazione.

Benvenuto ha aggiunto che il governo da parte sua dovrà essere coerente assicurando su altri terreni quali fisco, oneri impropri, mercato del lavoro il «contesto idoneo allo sviluppo del negoziato».

I. G.

ISTITUTO DI CREDITO RAVENNATE SOTTO INCHIESTA

Operazioni bancarie non chiare fruttano sei ordini di cattura

RAVENNA — Sei ordini di cattura, tre dei quali hanno colpito indiziati già raggiunti da comunicazioni giudiziarie e gli altri tre persone del tutto nuove, sono stati emessi nel quadro di un'inchiesta sulle vicende della Banca del Monte avviata dal giudice bolognese Claudio Nunziata e dal procuratore della Repubblica di Ravenna, Aldo Ricciuti, dopo mesi di accertamenti è stato proprio il troncone ravennate dell'istruttoria a portare alla scoperta di elementi ritenuti sufficienti per determinare questa svolta nel «caso».

Sono finiti in carcere Alfiero Antonioli, imprenditore cesenate, Attilio Danilo Gardelli, presidente della Società Transadriatica di Trapani e l'ex direttore dell'agenzia di Cervia della Banca del Monte di Bologna e Ravenna, Francesco Taviani.

Le manette sono poi scattate anche ai polsi di Renzo Ferranti, dipendente della Cassa di risparmio di Ravenna, dell'architetto Gabriele Dardozzi e dell'agente immobiliare Alberto Storari. Per il momento non sono noti gli elementi che hanno portato al coinvolgimento di Ferranti, Dardozzi e Storari.

Tutte le indagini sono partite dalla scoperta di concessioni di prestiti a imprenditori edili che agivano soprattutto nella zona di Lido Adriano nel Ravennate attraverso meccanismi che probabilmente facevano supporre un interessamento diretto dei funzionari della Banca del Monte.

Si è anche appreso che nessun provvedimento è stato adottato, almeno per il momento, nei confronti degli altri ex amministratori o dirigenti della Banca del Monte raggiunti da comunicazione giudiziaria all'inizio dell'estate.

Nella mattinata di ieri la federazione provinciale socialista di Ravenna ha diffuso un comunicato nel quale, in riferimento all'arresto di Francesco Taviani, rende noto che gli organi di garanzia della federazione lo hanno sospeso cautelativamente dal partito.

Duplice omicidio in Calabria

LAMEZIA TERME — I cadaveri di due uomini, Corrado Nanè, di 24 anni, nativo di Sortino (Siracusa) e Giuseppe Cerra, di 33 anni, di Lamezia Terme, enrambi pregiudicati, sono stati trovati in un torrente in località «Turrina» di Lamezia Terme, nei pressi dello stabilimento della Sir.

I cadaveri di Nanè e Cerra sono stati trovati da un pastore. I due erano riversi bocconi sul terreno con la testa fracassata da un colpo di pistola.

Nanè, condannato a due anni di reclusione per furto, era attualmente in regime di semilibertà e ogni sera faceva rientro nel carcere di Lamezia Terme. Cerra era uscito da un mese dallo stesso carcere dopo aver scontato una condanna pure lui a due anni di reclusione sempre per furto.

Le Regioni autonome proporranno una rivalutazione del loro ruolo

CAGLIARI — Le cinque Regioni a statuto speciale elaboreranno una serie di loro particolari proposte per la riforma istituzionale, di cui si sta occupando la commissione bicamerale presieduta dall'on. Aldo Bozzi.

L'iniziativa — è detto in una nota — è della Giunta regionale sarda che, tramite il presidente Mario Melis, ha avuto una serie di contatti con i presidenti del Friuli-Venezia Giulia, della Valle d'Aosta, della Sicilia, delle due province autonome di Trento e di Bolzano e con il presidente della regione Trentino-Alto Adige, invitandoli a una riunione a Roma per elaborare un documento che contenga il punto di vista delle Regioni a statuto speciale sulla riforma istituzionale.

I presidenti delle cinque Regioni — è detto nella nota — hanno accolto molto favorevolmente l'invito del presidente Melis che ora fisserà la data dell'incontro (entro il mese di novembre) per un primo confronto tra le diverse tesi per poi giungere a un documento comune.

«Nella riforma istituzionale dello stato — ha detto Mario Melis — deve essere esaltato il ruolo delle Regioni, ma soprattutto deve essere rivalutato il ruolo delle cinque Regioni a statuto speciale e delle due Province autonome di Trento e di Bolzano.

«Senza voler anticipare quanto proporremo insieme ai colleghi delle altre Regioni a statuto speciale — ha puntualizzato Melis nell'annunciare l'iniziativa — va sottolineato che in questi trent'anni l'autonomia regionale ha dovuto subire molti attacchi (palesi ed occulti) dai quali ha saputo difendersi e deve continuare a difendersi, ma ha dimostrato anche una eccezionale vitalità come forma di autogoverno di popolazioni le cui peculiari necessità oggi nessuno disconosce».

«Non posso non compiacermi — ha concluso Melis — del favore con il quale gli altri colleghi presidenti delle regioni autonome hanno accolto l'invito ad elaborare una serie di proposte comuni da sottoporre alla commissione presieduta dall'on. Bozzi. È un sintomo, questo, dei comuni problemi istituzionali, delle cinque regioni, pur così diverse e lontane tra loro».

Piazza Fontana: un mandato di cattura contro Fachin

CATANZARO — Mandato di cattura contro il neofascista Massimiliano Fachin per concorso nella strage di piazza Fontana avvenuta a Milano il 12 dicembre 1968. Il provvedimento è del giudice istruttore di Catanzaro, Emilio Ledonne, che sta conducendo la terza istruttoria.

Come è noto, oltre al Fachin sono imputati anche Stefano Delle Chiaie, capo della destra eversiva romana, attualmente latitante, e Mario Michele Merlino. Quest'ultimo è accusato soltanto di associazione sovversiva, essendo stato giudicato e assolto nel precedente processo di Catanzaro per il reato di strage.

Il mandato di cattura è stato notificato al Fachin nel carcere di Ferrara.

IL PICCOLO
fondato nel 1881
ALBERTO MARCOLIN
Direttore responsabile
Organizzazione Tipografica Editoriale S.p.A.
Via S. Pellico, 8 - Trieste
«Il Piccolo» è iscritto alla FIEG - Federazione Italiana Editori Giornali
CERTIFICATO N. 633 DEL 20-12-1983

UN ROMANZO DI RUDOLF BRUNNGRABER

Padre, cosa mi dai...? La vita e cose fredde

Il destino di Rudolf Brunngraber si decise durante una giornata del 1929, quando il giovane scrittore austriaco, nato a Vienna da una famiglia operaia nel 1901, portò al sociologo e filosofo Otto Neurath il manoscritto della sua prima opera, «Gli sradicati».

A Neurath, esponente socialdemocratico di primo piano, il libro non piacque troppo. Al centro della vicenda c'era il solito conflitto tra artista e società con un finale ovviamente tragico.

Così egli consigliò al giovane di lasciar perdere la psicologia e di dedicarsi agli scontri reali, segnati dagli enigmi economico/politici.

Brunngraber prese Neurath in parola. E nel 1933 apparve «Karl e il ventesimo secolo», un romanzo decisamente insolito, basato sul principio dell'oggettività, che la Marietti manda in questi giorni in libreria nella traduzione di Enrico Franzil, con una nota introduttiva di Cesare Cases (pagg. 180, lire 17.000).

Perché insolito? Per la buona ragione che, sebbene si tratti di una storia ispirata a ideali socialisti, Brunngraber impiega la tecnica del «puzzle». Invece di mostrare come i condizionamenti sociali agiscono sulla vita del suo protagonista, inventa due strutture parallele: da una parte Karl e la sua vita, dall'altra i principali avvenimenti politici tra il 1880 e il 1931.

Il risultato finale è la doppia identità di questo libro, che allo stesso tempo è un manuale di storia e un romanzo. Per certi versi, «Karl e il ventesimo secolo» sembra modellato sulle antiche strategie greche, con quell'idea di fato che lo domina: la morsa si stringe inesorabile, pagina dopo pagina, intorno alla figura di Karl.

«Le minori pretese di altri scrittori contemporanei nel voler provare il determinismo — sottolinea Cases — li rendono alla fine più persuasivi sul piano artistico, anche se essi non hanno né ostentato tutte le conoscenze di Brunngraber sulla genesi e la natura del sistema. Ciò non toglie interesse al lungimirante scrittore viennese, che merita di essere affiancato alle più note opere di Döblin e di Brecht, al Céline del "Voyage" e al Kastner di "Fabian"».

Per gentile concessione dell'editore proponiamo un brano del romanzo.

E. P.

Un giorno Karl ebbe l'inattesa ispirazione di diventare maestro. Fu tanto entusiasta dell'idea che si meravigliò di non averci pensato prima. Stava seduto, come aveva l'abitudine di fare la scuola, sulla ringhiera del parco, alla fermata dell'Eldorado: balzò in piedi, all'improvviso.

Nello stesso momento si vide davanti suo padre, che scendeva da una vettura della «O», una linea che passava proprio lì davanti. Rimase spaventato, perché l'incontro lo coglieva di sorpresa, ma intuì subito quello che sarebbe accaduto; perché, se il genitore era tanto sensibile alla reputazione, o come diceva, al mantenimento del buon nome, lui, Karl, era altrettanto deciso a non andarserne di lì. Il padre, di carattere conciliante, gli disse soltanto che alla prossima corsa non voleva più vederlo in un luogo simile, ma il ragazzo si ostinò a rimanere e la giornata, di conseguenza, si trasformò in una lotta estenuante, tanto più che Karl vedeva in quel padre il maggior ostacolo al proprio avvenire.

***

Quando si incontravano alla fermata, sorgevano discussioni di volta in volta più violente. Fu allora che Karl avvertì per la prima volta la statuaria freddezza delle cose, a motivo delle quali gli uomini, invece di sentirsi parte del mondo, ci vivono come degli esiliati. Tutta la serena, quotidiana inesorabilità della creazione penetrò nel suo cuore, e costituì un evento capitale, profondo, come quando, da bambino, aveva preso coscienza della propria identità, vedendo il grosso cane nero. Ma se allora la terra, la luce del sole, il sangue l'avevano riscaldato per la prima volta, ora sentiva lo spegnersi di ogni calore umano, una totale insensibilità dentro e fuori di sé, il primo alito dell'infinito.

Odiando il proprio padre e soffrendone, egli visse per la prima volta ciò che viene chiamato «scissione dell'io»: il mondo gli appariva come un incubo di pietra di un'allucinante immobilità, di fronte al quale si sentiva stranamente solo. Stranamente, perché la sensazione di solitudine si trasmetteva anche alla madre, se Karl pensava a lei, mentre il padre diventava quasi un estraneo, un fattorino che gli appariva dinanzi, su quella linea di automatismo spettrale, ogni cinque corse, distanziate l'una dall'altra di un quarto d'ora.

***

Verso sera, quando si videro per l'ennesima volta, padre e figlio non si controllavano più e lo scontro tra i due, divenuto inevitabile, ebbe come spettatori i passeggeri della vettura affollata, che dovette aspettare il suo bigliettaio. Karl ricevette due schiaffi, allora gridò davanti a tutti che non si sarebbe mai preso la briga di portar bagagli e di sembrare un mascalzone se suo padre non si fosse bevuto tutta la paga e se sua madre non avesse dovuto ammazzarsi di fatica a lavare biancheria. La notte dopo, nella casa dove abitava la famiglia di Karl, il sonno dei coinquilini venne interrotto. Il bigliettaio Joseph Lakner, ritornato a casa dal lavoro di notte e completamente sobrio, aveva buttato giù dal letto il figlio, gridando che voleva ammazzarlo a bastonate.

Questa scena — in cui Karl e la mamma fronteggiarono il padre e in cui lo stesso padre pianse di rimorso, dopo aver picchiato la piccola donna, che avrebbe voluto buttarsi dalla finestra — questa scena avvenne in piena pubblicità, nonostante l'ora tarda. Per due ore si sentì gridare in tutto il caseggiato, mentre il lampadario, nell'abitazione sotto i Lakner, oscillava come quello di una nave in tempesta. La mattina dopo, quando si seppe la causa di quella scenata selvaggia, il vicino Petrinak portò un cambiamento nella vita di Karl, dicendo alla piccola donna che il fioraio dal quale era commesso cercava un ragazzo che gli facesse da fattorino nelle ore libere dalla scuola e, che, per questo lavoro, avrebbe preso volentieri suo figlio. Karl, nello stesso momento, si trovava davanti al suo maestro, a labbra serrate, allo scopo di informarsi sugli studi necessari per seguire anch'egli quella via, deciso a percorrerla, a costo di affrontare, come i giovinetti della Bibbia, il martirio della fornace ardente.

***

Lasciò per sempre la fermata dell'Eldorado. Andava ogni giorno in città, dal fioraio Yushi, dove c'era un gran daffare con valanghe di fiori e montagne di cesti, con la ditta, i clienti in vista e le numerose stazioni. Con questo lavoro scomparve dalla vita di Karl un bene che era stato sempre disponibile e che solo ora si precisò nella parola «agio»; egli tuttavia accettava la propria attività, ritenendola adeguata alle circostanze: infatti i dieci/dodici chilometri che percorreva quotidianamente — tra l'andare in città e il ritorno a casa, il recapito a domicilio dei mazzi di fiori, il trasporto delle partite da spedire nelle varie stazioni, con un carrettino a mano — erano una sorta di esercizio, una fatica benefica anche per lo spirito.

Aveva ormai molte responsabilità, trattava direttamente con gli impiegati, riceveva e consegnava la merce e viveva nell'immensa arena delle strade. Nel gran tutto ogni suo passo aveva un significato. Superate le prime difficoltà s'era reso conto di avere dentro di sé una materia luminosa, una ruota desiderosa di girare, un'atmosfera mobile e ricca di tensione. Questa certezza di poter fare affidamento sulle proprie forze fu la prima felicità intima di Karl, che lo rasserenò come una grazia elargita dall'alto. Infatti, dopo la lite con il padre, il suo atteggiamento verso il mondo era mutato, ed egli aveva quasi perduto la fiducia in se stesso. Camminare per le strade non era meno bello che in passato, specialmente nelle giornate in cui splendeva il sole e tutte le finestre riflettevano eguali il battito d'ali degli stormi d'uccelli che volavano in cielo, ma al di sopra c'era qualcosa d'altro, d'indistinta pressione dell'ignoto.

Il baricentro delle cose, che fino a quel pomeriggio dell'incontro con il padre era dentro di lui, ora s'era spostato all'esterno, nel mondo. In un diario, che aveva cominciato a stendere a quell'epoca, Karl analizzava se stesso con queste frasi: «Troppe sono le strade, troppo grande è la città, troppo sconfinato è il mondo perché ci si possa abbandonare alla sua corrente: bisogna avventurarsi in esso con le proprie forze». In definitiva, Karl non poteva più accettare la realtà così come si presentava ma voleva piegarla al proprio volere.

DIECI ANNI FA USCIVA DI SCENA UN PROTAGONISTA DEL CINEMA ITALIANO

De Sica, la gran delusione

«Morì malissimo, litigando con tutti e con tutto» - Dopo l'epoca fortunata del neorealismo sulla sua opera erano scesi indifferenza e silenzio - Oggi se ne riparla: e tanto resta da scoprire

Vittorio De Sica morì di cancro al polmone, in una clinica parigina, il 13 novembre del 1974. Erano le 5 del mattino di un mercoledì: la cosiddetta «ora del lupo». Perché citare in tale ricorrenza la nordica cupezza di Bergman, un regista che, oltre tutto, non fu mai congeniale a De Sica tanto da ricorrere malvolentieri nelle sue conversazioni? Perché Vittorio non morì (come si suol dire) in pace con se stesso, posto che qualcuno riesca a farlo. Ci sono tuttavia delle apparenze che lo fanno credere: tanto per rimanere nel cinema, pensiamo a Buñel, allo stesso Rossellini colto da infarto nel vertice delle sue plurime attività. In genere si è portati a credere che uno muoia in pace con se stesso; in altri termini, quando la vita gli ha lasciato fare quello che egli intendeva fare.

Ma possiamo dire altrettanto di De Sica, nonostante egli abbia imperato per oltre cinquant'anni sullo spettacolo italiano, prima in palcoscenico, poi sugli schermi? «È morto malissimo, ha litigato con tutti e con tutto... ce l'aveva con tutti, con il cinema...» ha dichiarato il figlio Manuel in un'intervista rilasciata a Matilde Hochkofler per il numero di «Bianco e Nero» consacrato alla memoria del padre.

Irritato per l'insoddisfazione totale, insomma: un'insoddisfazione che egli per circa trent'anni si portò dietro e che cercò di annegare nel lavoro. Un lavoro tremendo, per nulla ludico, da forzato, di cui oggi ancora non si conoscono esattamente i limiti. L'ultima scoperta, la si è fatta il settembre scorso a Rimini, dove furono proiettati i telefilm che egli aveva interpretato nel 1959 per il network privato britannico e che non risultavano esistere nemmeno nelle più accurate delle sue filmo/teatro/telegrafie.

«Non ha altri interessi fuori del lavoro; non legge, non scrive; non riesco a immaginarlo, quando sarà costretto a smettere»: ci confidò nell'estate del '73 il figlio Christian, un anno prima che suo padre morisse. E non si trattava soltanto, a nostro parere, di un'insoddisfazione provocata dai sogni rimasti nel cassetto, da una volontà di creare, troppo a lungo frustrata dalla macchina/cinema. Certamente a lui, che dopo «Ladri di biciclette» era stato osannato a Parigi da André Gide, che per «Umberto D.» aveva ricevuto le congratulazioni di Chaplin, che Cesare Pavese aveva definito «il miglior narratore italiano vivente», non bastava essere divenuto un punto di riferimento prezioso per l'industria cinematografica, un regista e un attore «money/maker».

Certamente egli avvertiva con dolore il vuoto che si era progressivamente creato intorno ai suoi film, i quali non riuscivano più a tradursi in evento, neanche quando, nella rituale «Notte delle stelle», venivano insigniti dell'Oscar. Soffriva del disinteresse che la giovane critica manifestava nei suoi riguardi, mentre la vecchia critica altro non faceva che ricordare con nostalgia il suo passato neorealistà.

De Sica morì nel momento più critico della sua milizia cinematografica, quando, stanco dei facili successi commerciali, perfettamente consapevole di quanto essi fossero effimeri, cercava disperatamente, non di riprendere un discorso interrotto con «Umberto D.» — il che sarebbe stata una pretesa non solo impossibile, ma anche anacronistica —, bensì di dare ascolto alla sua vocazione più profonda, che era quella della discrezione, dei mezzi toni, quella che lo avvicinava a un Olmi, diciamo pure a un Ozu, cineasta che non ebbe occasione di conoscere. E forse fu per lui una fortuna, perché più forte in tal caso sarebbe stato il rimpianto per le cose non fatte.

La morte lo colse in mezzo a un guado, dal quale non sapeva nemmeno lui se e quando sarebbe uscito, con la critica appostata sulle due sponde, divisa in modo manicheo sul giudizio da emettere nei suoi confronti: chi ricordandolo mestamente per aver egli ballato una sola estate (quella del neorealismo), chi considerando quell'estate addirittura un incidente di percorso, dal quale «fortunatamente» si era riavuto ritornando al successo come attore e come regista di film razzati con alta professionalità, a sostegno del nostro «cinema medio», inteso nell'accezione più nobile.

In attesa di trovare un accordo o, magari, un compromesso tra queste due tesi inconciliabili, il silenzio: un silenzio che il già citato numero monografico di «Bianco e nero», uscito a un anno dalla morte, non riuscì a rimuovere e che si ripercosse calamitosamente nel referendum sui cento film da salvare che Fernaldo Di Giammatteo organizzò nel 1978, interpellando diciannove critici e storici del cinema di diversi paesi. L'unico film di De Sica da salvare risultò essere «Umberto D.» che non si classificò neppure tra i primi.

Quale differenza con il referendum del 1958, in occasione dell'esposizione universale di Bruxelles, quando «Ladri di biciclette» risultò secondo solo a «La corazzata Potemkin» e finì a pari merito con «La febbre dell'oro» di Chaplin! C'era davvero il pericolo che a De Sica, come temeva Alberto Farassino nel suo intervento su «Bianco e nero», toccasse la sorte di un Carné, di un Pabst, di un Clair, di un Pudovkin, di uno di quegli autori, morti sepolti o morti viventi, «che, dopo essere stati dei classici della storia del cinema mondiale, hanno subito un lento ma inarrestabile sgretolamento, in maniera apparentemente quasi naturale, senza cioè che nessuno si prendesse la briga di menar colpi di piccone per abbatterli dal piedistallo e che oggi si trovano circondati, più che da disistima, dall'indifferenza, e a cui neppure il più provinciale e meno aggiornato cineclub si sognerebbe di dedicare un ciclo o una retrospettiva».

Fortunatamente l'ipotesi non si è avverata. Cominciò Franco Pecori, uno dei critici più obiettivi emersi dal crogiuolo degli anni Sessanta, a dedicargli un «castoro», nel quale finalmente si faceva giustizia del doppio manicheismo di cui dicevamo, e si rivedeva con occhio non irrigidito l'intera opera registica di De Sica, evitando ogni classificazione riduttiva. Questo accadeva nel gennaio dell'80. Sulla stessa strada si muove ora Francesco Bolzoni, critico di «Avvenire», il quale ha dato alle stampe un volume dal titolo «Quando De Sica era Mister Brown», edito dalla Eri, dove l'autore si dilunga soprattutto sulla prima stagione di De Sica, quella che potremmo chiamare «primaverile», quando egli si divideva fra il cinema e il teatro detti «leggeri». Anche Bolzoni cerca di confutare quelle «soluzioni di continuità» che di solito si sono ravvisate tra una stagione e l'altra della sua vicenda artistica.

«Succede che De Sica, attore che non si allontanò quasi mai dal teatro leggero, affabile canzonettista, disinvolto intrattenitore cinematografico, diriga, fra il 1943 e il '51, alcuni film — da "I bambini ci guardano" a "Umberto D." — i quali negano proprio quel suo vecchio modo di intendere lo spettacolo», scrive Bolzoni. E continua: «Capita dell'altro. Dopo aver portato al punto estremo consentito dall'industria cinematografica degli anni Quaranta e Cinquanta una poetica in qualche modo rivoluzionaria, egli torna a muoversi sugli stessi terreni che aveva attraversato quando era un giovane attore. Se si ripensa, cosa che ancora non si è fatta (la saggistica si è soffermata, finora, sul regista quasi disinteressandosi dell'attore), all'intera carriera dello "showman" De Sica, ci si accorge che la contraddizione è componibile, il paradosso spiegabile».

Rivisti alla moviola i film di De Sica e i film in cui De Sica appare soltanto in veste di attore, Bolzoni ingloba in uno stesso discorso critico l'attore che sta davanti e l'autore che sta dietro la macchina da presa, ritenendole due facce della stessa medaglia. È una tesi ardita, se vogliamo anche suggestiva, in ogni caso utilissima per individuare lo stile e la tecnica che egli imponeva ai suoi attori, professionisti e no (quasi sempre da lui spinti a recitare «alla De Sica», con una bravura che André Bazin definì addirittura «oscena», ma in senso positivo, s'intende). Ma è pure una tesi che può creare pericolose confusioni, quando la si applichi in maniera totalizzante, facendo di tutta l'erba un fascio.

Com'è accaduto durante la scorsa «Estate romana» con la rassegna «Tutto De Sica», e com'è successo anche in tv, tempo fa, con il programma a puntate «Viva De Sica», curato dal figlio Manuel, dove il prodigioso salto di qualità tra i film neorealisti e quelli in cui egli ci intratteneva come semplice attore, non sempre coinvolto da quanto gli accadeva intorno, veniva glissato nella struttura complessiva del programma secondo l'abitudine televisiva di omologare tutto, qui giustificata dall'atteggiamento comprensibilmente più filiale che critico del curatore.

Certo, nessuno pretende che si ripetano pari pari i giudizi che sui film della stagione neorealistica furono emessi all'epoca della loro uscita, quando lo storico Georges Sadoul li paragonò al ciclo zoliano dei Rougon-Macquart, per dire che essi offrivano «uno straordinario quadro dell'Italia contemporanea». I film — lo abbiamo detto più volte — vengono costantemente modificati da chi li vede, a seconda dell'epoca in cui li si vede. Questo vale anche per i film di De Sica. Basta leggere le recensioni che la critica parigina ha riservato pochi mesi fa a «Ladri di biciclette» e a «Sciuscià», tornati dopo lungo tempo sui grandi schermi della capitale francese.

Discorsi diversi da quelli che si facevano negli anni Quaranta, discorsi che sottintendono un nuovo modo di vedere quei film: un modo nuovo ma per nulla riduttivo nei loro confronti: la funerea ipotesi di Farassino non si è avverata. Di De Sica, a dieci anni dalla sua morte, si parla ancora. Talvolta in maniera confusa. Ma, dobbiamo riconoscerlo, mettere ordine nella sua immensa eredità non è cosa facile.

Callisto Cosulich

Nelle foto, De Sica agli esordi, al microfono della radio; a destra, durante la lavorazione di un film.

Sfogliando le riviste

NUOVA RIVISTA EUROPEA

Chi è Joseph Zoderer? Con questo interrogativo il mensile di cultura diretto da Giancarlo Vigorelli (settembre '84) ha aperto un caso letterario. Zoderer, infatti, è un cittadino italiano, nativo di Merano, classe 1935, abitante in un maso della Val Pusteria, da alcuni anni nelle quote alte dei best seller nei paesi di lingua tedesca, e anche in Cecoslovacchia e in Jugoslavia. Mentre da noi è un illustre sconosciuto. Grazie al fiuto di Umberto Gandini, Italo Alighiero Chiusano ne ripercorre le fortune di scrittore letto all'estero. «Das Glück beim Händewaschen» (La felicità di lavarsi le mani), «Maul auf der Erd'» (La bocca in terra) e il recente «Die Walsch» (La bastarda?) sono i titoli dei romanzi che lo hanno reso famoso. Nello stesso numero, la rivista si occupa dell'«Anello di Clarisse» di Claudio Magris e di recenti traduzioni francesi di Foscolo, Leopardi, Saba e Ungaretti.

COOPERAZIONE

La rivista a cura del Dipartimento per la cooperazione allo sviluppo del ministero degli affari esteri ha realizzato un «Quaderno» sul problema dei bisogni fondamentali, a cura di Massimo D'Angelo.

MESSAGGERO DI SANT'ANTONIO

Una scultura di Carlo Balljana, raffigurante un navigatore solitario, commenta artisticamente un racconto di Carlo Sgorlon, sul n. 18 di ottobre del «Messaggero di Sant'Antonio», in cui lo scrittore friulano rivive nella memoria le ore che precedettero la scoperta dell'America da parte di Colombo, di cui nel 1992 ricorrerà il cinquecentesimo anniversario. Titolo dell'inedito: «Terra! Terra!».

TRIESTENATURATURISMO

L'ottavo numero di «Triestenaturaturismo» si apre con un'analisi di Livio Grassi sulle principali cause che frenano lo sviluppo del turismo verso Trieste. Seguono tra l'altro: la descrizione dei «sentieri del Carso» di Pino Sfregola, la «Piccola enciclopedia illustrata degli animali del Carso» a cura di Sergio Dolce e la quinta puntata della «Breve introduzione alla micologia» di Giorgio Grassi.

ATENE E ROMA

I primi due fascicoli del 1984 della rassegna trimestrale dell'Associazione italiana di cultura classica si aprono con un saggio di Alessandro Ronconi sulla fortuna di Ovidio, che ai suoi tempi non era neanche paragonabile a quella di Virgilio o Terenzio, Sallustio, Cicerone, mentre crebbe in età carolingia e nei secoli seguenti. Passano ai... posteri, nelle «cronache», i successi di Claudia Zocchi del liceo «Dante Alighieri» di Trieste e di Francesco Di Terlizzi del liceo ginnasio di Pordenone, rispettivamente seconda e degno di menzione al decimo «Certamen classicum florentinum».

LA PANARIE

Dal n. 63/64 (marzo/giugno) la direzione della rivista trimestrale friulana è affidata a Silvano Bertossi, che ha sostituito il dimissionario Danilo Castellano. Fra gli articoli in sommario segnaliamo quelli di Nino Agostinetti su Domenico Pletti, oste scrittore di Udine nel 1845, e di Ermes Munini su Anna Pellegrini, infermiera callista udinese, scomparsa due anni fa.

R. S.

Taccuino

Grandi interpreti della «Tosca»: mostra a Trieste

Martedì 13 novembre alle 18.30 s'inaugura al civico museo centrale C. Schmidl di Trieste la mostra fotografica di Rick Horton «The great Toscas: an intimate view - Celebri interpreti della Tosca ritratte nella loro intimità». L'iniziativa è promossa dall'U.S. Information Service/Consolato americano di Trieste e dal civico museo teatrale.

I ritratti fotografici esposti tendono a cogliere l'aspetto privato, personale, di alcune tra le più grandi interpreti del personaggio pucciniano, dandone una dimensione che oltrepassa i confini scenici e spoglia queste donne-dive dell'immagine teatrale restituendone un volto della vita reale denso di profondità psicologiche.

Sono 15 le cantanti ritratte: Licia Albanese, Grace Bumbry, Monserrat Caballè, Gina Cigna, Regine Crespin, Dorothy Kirsten, Birgit Nilsson, Magda Olivero, Leonie Rysanek, Renata Tebaldi, Dame Kiri Te Kanawa, Dame Eva Turner, Galina Vishnevskaya, Ljuba Welitch, Zinka Milanov.

Ricky D. Horton, nato nel North Carolina nel 1954, è laureato in ingegneria e giurisprudenza, e abita a New York, dove esercita la professione di avvocato. Nel 1983 è stato incluso dall'«American Photographer Magazine» tra i dodidi «più dotati giovani fotografi americani».

M. I.

UN CONTRIBUTO ALLA DIFESA DEI DIRITTI DELL'UOMO

Prigionieri per le proprie idee

Dal «Bollettino» di Amnesty International pubblichiamo il nuovo elenco mensile di detenuti per reati d'opinione in diversi paesi: tentare di aiutarli è possibile

Dal «Bollettino» di Amnesty International pubblichiamo — come altri quotidiani in molti paesi — la pagina del «Prigionieri del mese», nell'intento di contribuire alla lotta per la difesa dei diritti dell'uomo attuata dall'organizzazione mondiale al di là di ogni confine di nazione, razza, ideologia. Riportiamo anche l'avvertenza premessa da Amnesty International alla sua pagina mensile: «Ciascuna delle persone il cui caso viene illustrato in questa pagina è un prigioniero per motivi di opinione. Ognuno di loro è stato arrestato a causa del suo credo religioso o politico, del suo colore, sesso, origine etnica o lingua. Nessuno ha usato o promosso l'uso della violenza. La loro detenzione continuata è una violazione della Dichiarazione universale dei diritti dell'uomo. Gli appelli a loro favore possono aiutare ad assicurare il rilascio di questi prigionieri o a migliorare le loro condizioni di prigionia. Nell'interesse dei prigionieri, le vostre lettere alle autorità dovrebbero essere formulate con attenzione e cortesia. Dovreste insistere sul fatto che il vostro interesse per i diritti dell'uomo non è in alcun modo politicamente settario. In nessun caso inviare le comunicazioni direttamente ai prigionieri».

Kamoji Wachiira (Kenia) — Professore universitario, è detenuto senza accuse o processo dal giugno 1982. Kamoji Wachiira, 39 anni, titolare della cattedra di geografia al Kenyatta University College (che fa parte dell'Università di Nairobi), fu arrestato al college il 28 giugno 1982. Allora era impegnato in ricerche sull'erosione del suolo e il rimboschimento in Kenya; non era stato attivo in politica né si era espresso pubblicamente in merito a problemi politici.

Fu detenuto senza imputazioni ed evidentemente senza fondamento legale per due settimane, fino al 13 luglio, quando il governo notificò ufficialmente la sua detenzione richiamandosi alla legge di difesa della pubblica sicurezza. Tale legge consente una detenzione senza accuse, a tempo indeterminato.

Kamoji Wachiira fu uno dei sei professori universitari arrestati intorno alla metà del 1982, in un periodo di tensione politica per il Kenya. Successivamente, nell'agosto dello stesso anno, un tentativo presto soffocato di colpo di stato fu messo in atto da membri dell'aviazione militare keniana. Comunque, il governo non ha mai giustificato la detenzione di Kamoji Wachiira.

Un'azione legale intentata da questi e da altri tre detenuti per contestare la validità del loro arresto fu respinta dall'Alta Corte nell'aprile di quest'anno. I quattro hanno inoltre lamentato la mancanza di dettagliate spiegazioni scritte sui motivi dell'incarcerazione, com'è richiesto dalla legge.

Il presidente della Corte decretò che avrebbero dovuto sottoporre le proprie recriminazioni al Tribunale di revisione delle condanne detentive, che riesamina tali detenzioni ogni sei mesi. Essi si sarebbero precedentemente rivolti al tribunale, ma senza alcun risultato.

Kamoji Wachiira si trova nella prigione di massima sicurezza di Kamiti, a Nairobi.

Si prega di inviare lettere cortesi per chiedere il suo rilascio a: His Excellency the Hon. Daniel arap Moi, President of the Republic of Kenya, Office of the President - P.O. Box 30510 / Nairobi / Kenya.

Zoryan Popadyuk (Ussr) — Studente di filologia ucraino, è stato incarcerato nel 1973, quando aveva vent'anni, ed è incluso nel novero di coloro che rimarranno in prigione fino al 1998.

Zoryan Popadyuk studiava all'Università di Lvov quando fu arrestato, nel marzo del 1973. Era uno degli undici giovani accusati di appartenere a un gruppo non ufficiale che propugnava l'effettuazione di un referendum sull'appartenenza dell'Ucraina all'Unione Sovietica. Zoryan Popadyuk fu accusato di «agitazione e propaganda antisovietica» e condannato a sette anni di carcere seguiti da cinque anni di esilio interno.

La sede triestina di Amnesty International è ubicata presso il Circolo G. Calegari di via San Francesco 34 (primo piano), ed è aperta ogni venerdì dalle 17 alle 19.

Fu inviato in una colonia di lavoro correttivo in Mordovia, dove attuò scioperi della fame e scrisse appelli che, tra le altre cose, sollecitavano il rilascio di donne prigioniere di coscienza nell'Ussr.

Per punizione fu rinchiuso nella prigione di Vladimir per tre anni. Qui contrasse la tubercolosi, di cui soffre tuttora, e si dice che abbia sofferto di stati depressivi. Nel 1980 iniziò il suo esilio interno in un remoto villaggio del Kazakhstan.

Due anni dopo fu riarrestato e accusato di aver condotto «agitazione e propaganda antisovietica» in lettere private ad amici. Fu dichiarato colpevole e ricevette ulteriori quindici anni di prigione ed esilio interno; non deve essere rilasciato prima del 1998.

Amnesty International ritiene che egli sia detenuto per l'esercizio non violento del proprio diritto alla libertà di espressione, ed esprime inoltre preoccupazione per la sua salute.

Si prega di inviare appelli cortesi per richiedere il suo rilascio a: The Procurator of Perm region, ul. Lunacharskego 60/ g. Perm - 61400 RSFR - USSR.

Crispin Beltran (Filippine) — Leader sindacalista, è detenuto dall'agosto 1982. Crispin Beltran, segretario generale del Kilasang May Uno (Kmu), Movimento Primo Maggio, fu arrestato il 18 agosto 1982. Era uno degli oltre quaranta sindacalisti appartenenti al Kmu e ad altre confederazioni sindacali indipendenti affiliate al Pmp, che furono arrestati nell'agosto e settembre di quell'anno, in seguito a un'intensa attività sindacale effettuata nei mesi precedenti.

Le autorità militari asserivano, a quanto si riferisce, che il Pmp e il Kmu fossero organizzazioni di copertura per il Partito comunista filippino, considerato illegale, e che i leader sindacali avessero tenuto discorsi sobillatori durante conferenze e raduni:

Crispin Beltran e il presidente del Kmu, Felixberto Olalia, furono imprigionati e accusati, dinanzi al tribunale regionale di Quezon City, di incitamento alla sedizione e alla ribellione, e di cospirazione ai fini di rivolta (Felixberto Olalia morì mentre si trovava agli arresti domiciliari).

Il processo a Crispin Beltran e a circa altri trenta convenuti, accusati di cospirazione a fini di ribellione, continuò durante il 1982 e il 1983 con frequenti rinvii. Nel giugno 1983 si disse che il giudice aveva asserito che il procedimento si sarebbe potuto prolungare per altri tre anni.

Nei primi mesi del 1984 il ministro del lavoro, Blas Ople, raccomandò personalmente al Presidente Marcos, secondo quanto fu riferito, il rilascio di Crispin Beltran. Beltran e altri quattro sindacalisti, che furono arrestati nel settembre 1982, sono detenuti nel centro di detenzione della polizia di Camp Crame, a Quezon City.

Si prega di inviare lettere cortesi per richiedere il suo rilascio a: President Ferdinand E. Marcos, Malacanang Palace - Metro Manila - The Philippines.

IN TUTTE LE LIBRERIE

ANTONIO BERTIN e ANTONIO VITALE

LA LUCE PESANTE

CARLO RUBBIA, CRONACA DI UN NOBEL

EUROPA-USA:

SFIDA NEL MONDO DEI QUARKS

Ai limiti della fantascienza: il viaggio di un fisico italiano nell'«immensamente piccolo».

POLIGRAFICI EDITORIALE il Resto del Carlino incontri

Distribuito dalle Messaggerie Italiane

DALL'INTERNO

QUARANTUNO RINVII NELLA SECONDA INCHIESTA SULLA RIVISTA

«Rosso-bis»: Negri di nuovo a giudizio Prosciolti i pentiti Barbone e Ferrandi

Rapine, attentati e una tentata evasione dal carcere di Perugia compiuti tra il 1977 e il 1980

MILANO — Il giudice istruttore Maurizio Grigo ha depositato l'ordinanza di rinvio a giudizio per 41 esponenti dei collettivi dell'area di Autonomia operaia che facevano riferimento alla rivista «Rosso». Tra gli imputati spicca il nome del deputato radicale Toni Negri, attualmente latitante a Parigi.

Il giudice Grigo ha deciso anche due proscioglimenti: riguardano Marco Barbone, l'assissino di Walter Tobagi, e Mario Ferrandi, detto «coniglio», entrambi «pentiti» e da temno in libertà provvisoria.

È questa la seconda inchiesta sulla rivista di via Disciplini, la «rosso-bis», appunto: la prima, come è noto, accorpata al caso Tobagi, è già arrivata alla sentenza di primo grado.

Le persone rinviate a giudizio devono rispondere di fatti di lotta armata avvenuti fra il 1977 e il 1980: rapine, attentati, esercitazioni a fuoco, la tentata evasione dal carcere di Perugia, nell'aprile di sette anni fa, di due presunti terroristi oltre, naturalmente, ai reati associativi.

Secondo il giudice istruttore, i reati erano funzionali alle «campagne politiche» condotte dall'organizzazione «Rosso-Brigate comuniste», su decisione della cosidetta «segreteria soggettiva». Dei 41 imputati rinviati a giudizio 13 sono latitanti: oltre a Toni Negri, il medico Gianfranco Pancino, Raffaele Ventura, Eligio Pantaleo, rifugiati anche loro in Francia. Latitante è pure l'avv. Nanni Cappelli che adesso vive nell'Oregon, in America, nella città degli «arancioni» dove fa il legale di fiducia del santone Baghwan.

Degli altri accusati 8 sono a piede libero, 5 in libertà provvisoria e il resto detenuti. Tra questi, il capo storico delle formazioni combattenti comuniste, Corrado Alunni, e l'ex braccio destro di Negri, Franco Tommei, detto «topone».

I fatti più gravi addebitati al gruppo in questa inchiesta sono una rapina nella sede della Cariplo, che provocò tre feriti (una guardia giurata e due passanti), e soprattutto il progetto, fallito, di far evadere dal carcere di Perugia, Massimo Maraschi, uno dei primi brigatisti, arrestato dieci anni fa, ed Emilio Quadreli. L'azione venne decisa dalla commissione soggettiva di cui faceva parte, secondo l'accusa, lo stesso Negri.

L'istruttoria era nata due anni fa dalle dichiarazioni di due terroristi che decisero di collaborare coi magistrati il giorno prima che scadesse la legge sui pentiti: Luciano Bettini e Andrea Virzo.

Secondo il giudice istruttore, «Rosso» è da considerare una banda armata vera e propria, come ha deciso anche la corte d'assise del processo «Tobagi-Barbone». «Una struttura a forma piramidale, articolata in sezioni» — è scritto nell'ordinanza.

Pene più severe in appello per i brigatisti di Genova

GENOVA — Quattordici ergastoli, pene più severe anche per gli imputati minori, assoluzione solo per i «superpentiti» Peci e Savasta, per Nadia Ponti e per Francesco Piccioni, La sentenza d'appello contro le Brigate rosse per sei dei delitti terroristici commessi a Genova tra il 1978 e il 1980 è stata molto più severa di quella di primo grado.

La novità più rilevante è la valutazione della Corte sull'omicidio di Guido Rossa, avvenuto la mattina del 24 gennaio 1979. Lo stesso giorno del delitto, le Brigate rosse sostennero nel volantino di rivendicazione che il sindacalista comunista dell'Italsider avrebbe dovuto soltanto essere ferito alle gambe, come avvertimento per la sua attività di «spia» all'interno della fabbrica.

Si seppe poi che l'autore materiale dell'omicidio era stato Riccardo Dura, uno dei quattro terroristi rimasti uccisi nello scontro a fuoco coi carabinieri nel covo di via Fracchia nel 1980. La prima sentenza in pratica accolse la tesi di un «eccesso» da parte di Dura, che portò a conseguenze mortali non volute dagli altri componenti del commando brigatista. Gli imputati avevano ottenuto le attenuanti in base all'art. 116 del codice penale che riguarda «reati diversi da quelli voluti».

La tesi ora è stata capovolta: sono state escluse tutte le attenuanti e sancita la piena responsabilità dei terroristi coinvolti nell'accusa. Le conseguenze più pesanti le ha subite Raffaele Fiore, che ha avuto l'ergastolo invece dei 22 anni della prima sentenza. Anche per Vincenzo Guagliardo è stato deciso l'ergastolo, contro i 28 anni della prima sentenza. Per gli altri imputati è cambiato poco, dato che erano già stati condannati al carcere a vita per gli altri omicidi.

SOTTO INCHIESTA ALCUNE EMITTENTI DELLA CAPITALE

Illegali le vendite in tv quando manca la licenza

ROMA — *Le emittenti private locali che hanno trasmesso rubriche attraverso le quali si vendevano tappeti, quadri, gioielli e altri articoli commerciali, debbono essere considerate delle vere e proprie «agenzie di affari». A queste conclusioni sono giunti due pretori della capitale che hanno dato mandato al nucleo dei carabinieri di polizia giudiziaria di notificare agli amministratori delle tv locali operanti a Roma e nel Lazio una contravvenzione in base agli articoli 115, 126 e 127 del testo unico di pubblica sicurezza.*

Le televisioni sotto inchiesta sono Teletevere, Teleregione, Teleroma 56, Teleroma Europa, Telestudio, Tva, Teletuscolo, Rtl, Rete A, Telelefante, Teleitalia, Canale 7 e Gbr.

In particolare l'azione penale avviata dalla magistratura si basa sugli articoli 665 del codice penale che stabilisce «chiunque senza la licenza dell'autorità o senza la preventiva dichiarazione alla medesima quando siano richieste, apre o conduce agenzie di affari, stabilimenti, o esercizi pubblici ovvero per mercede alloggia persona, o le riceve in convitto o in cura è punito con l'arresto sino a 6 mesi o con l'ammenda sino a 1 milione».

L'inchiesta comunque non ha ancora portato a nessun provvedimento specifico. «Allo stato — ha dichiarato all'agenzia Italia il pretore della terza sezione della pretura penale Cesare Martellino — non ne sono ancora stati assunti. Le televisioni interessate hanno quasi tutte sospeso spontaneamente le diverse rubriche.

L'inchiesta nata a seguito di un esposto presentato dalla associazione degli orefici, la Confedorafi circa un anno fa, è giunta alla fase culminante. In sostanza gli esercenti nel loro esposto sostengono che l'illegittimità dell'operato delle tv private in quanto esse attraverso le trasmissioni vendevano al pubblico senza avere la prescritta licenza del questore, così come obbligatorio per tutti gli esercizi commerciali.

Di parere opposto la tesi difensiva delle reti private le quali sostengono che le trasmissioni non possono essere considerate alla stregua di una attività condotta da agenzie di affari in quanto il rapporto fra venditore e acquirente si perfeziona direttamente tra lo spettatore e la società che ha messo in vendita l'articolo pubblicizzato.

SCAGIONATI INVECE I «NERI» CREDUTI SPIE

I due morti nel lago Indiziato un egiziano

ROMA — Il cittadino egiziano Giorsi el Sarkavi, considerato capo di un'organizzazione internazionale dedita allo spionaggio e al traffico di armi e stupefacenti, risponderà in giudizio, quale mandante, dell'uccisione di due esponenti della sua «gang», Vincenzo Travaglione e Gennaro Mondella, i cui cadaveri furono recuperati nel gennaio del 1982 all'interno di un'automobile fatta precipitare nel laghetto di Guidonia.

Secondo le conclusioni alle quali è giunto il giudidce Ferdinando Imposimato al termine di una indagine che per la sua complessità era stata suddivisa in due parti, i malviventi furono uccisi dai loro stessi compagni perché considerati traditori dell'organizzazione.

Con la stessa sentenza il dottor Imposimato ha prosciolto per insufficienza di prove dall'accusa d'aver fatto spionaggio a favore della Libia nell'ambito della stessa organizzazione i neofascisti Stefano Aldo Tisei (che è un pentito), Paolo Signorelli, Sergio Calore, Carlo Todini e Bruno Mariani.

Sarkavi, che il 15 giugno dello scorso anno a conclusione della prima fase dell'inchiesta, era già stato inviato a giudizio per traffico, detenzione e spaccio di sostanze stupefacenti, è stato ora invece prosciolto per insufficienza di prove dall'accusa di banda armata.

Il giudice Imposimato gli aveva ostentato d'aver fornito armi a numerosi organizzazioni terroristiche come le Brigate rosse, Prima linea, Ucc, Proletari armati per il comunismo, Nar, Gruppo metropoli e Ordine nuovo.

Nell'ordinanza di rinvio a giudizio, a proposito dell'accusa di duplice omicidio attribuito a El Sarkavi, il giudice Imposimato riconosce notevole importanza alle dichiarazioni del «pentito» Tisei.

Quanto al ruolo che avrebbero avuto gli esponenti del gruppo neofascista, minor credibilità viene data dal magistrato alle affermazioni del «pentito», rimaste a livello di sospetti poiché non hanno avuto un riscontro definitivo nei risultati ai quali è giunta l'indagine. Di conseguenza un'assoluzione per insufficienza di prove è apparsa la più opportuna.

PARERE FAVOREVOLE DELL'ENEA

Nucleare in Piemonte Approvata la centrale

ROMA — Dopo quasi dieci anni di polemiche e di discussioni, «riparte» il piano energetico nazionale. Infatti, il parere favorevole espresso ieri dalla direzione per la sicurezza e la protezione sanitaria dell'Enea, Ente nazionale per l'energia nucleare, sulla localizzazione in Piemonte d'una centrale da duemila megawatt in uno dei siti indicati dal governo dà il «via» alle procedure che porteranno entro brevissimo tempo alla costruzione della prima nuova centrale prevista dal piano energetico dopo quelle di Montalto di Castro e di Caorso.

Il lungo parere tecnico dell'Enea affronta tutti i problemi connessi con la realizzazione della centrale nucleare piemontese insistendo soprattutto sugli aspetti relativi agli effetti dello stabilimento sull'ambiente e sulla sicurezza.

L'Ente propone in particolare di creare intorno ai due reattori da mille megawatt che saranno realizzati in uno dei due siti una «zona di esclusione» del raggio di un chilometro e di verificare periodicamente i piani di assetto territoriale che interessano l'area compresa entro dieci chilometri dalla località prescelta.

Per quanto riguarda invece la sicurezza dell'impianto è stata presa in esame la stabilità geotermica e geologica dei siti. È emerso «che si tratta di zone caratterizzate da potenziali tettonici e sismici molto bassi e, quindi, compatibili con quelli posti come limite per la progettazione di cetrali nucleari sul territorio nazionale».

Secondo l'Enea, inoltre, le località «Po 1» e «Po 2» si trovano in «zone che non presentano caratteristiche di natura geologica (cavità sotterranee, subsidenze, presenza di materiali alterabili ecc.) tali da pregiudicare la stabilità degli impianti».

Il parere della direzione per la sicurezza dell'Enea analizza poi l'impatto della nuova centrale sull'ambiente dal punto di vista radiologico e gli eventuali effetti che possono derivare sul territorio circostante dai sistemi di smaltimento di calore dell'impianto.

Secondo l'Enea, «l'aria calda prodotta dalle torri di raffreddamento e l'acqua che sarà scaricata nel Po non avranno significative influenze sulle colture e sull'equilibrio ecologico del fiume».

Nel parere dell'Enea sono prese in attenta considerazione conseguenze radiologiche derivanti dalla presenza della nuova centrale sulle persone e sull'ambiente: le conclusioni del rapporto — afferma il comitato nazionale per le energie alternative e quella nucleare — «sono positive». Infatti, «i criteri di sicurezza previsti dal progetto dell'Enel rispondono alle norme di legge anche nell'eventualità di incidenti di particolare gravità che riguardino il nocciolo del reattore».

Il nuovo impulso al piano energetico dato dall'Enea avrà effetti positivi anche sull'industria elettronucleare italiana, da un decennio in attesa della costruzione delle centrali previste dal piano: interessata è soprattutto l'Ansaldo del gruppo Iri/Finmeccanica che, in assenza delle commesse da parte dell'Enel, ha dovuto operare fino ad oggi prevalentemente sull'estero.

Bracconiere ucciso per errore da un amico

L'AQUILA — Un bracconiere è stato ucciso per errore da un suo amico, durante una battuta di caccia di frodo al cinghiale, sulle montagne di Tione degli Abruzzi.

L'incidente è avvenuto in una «oasi venatoria» nella quale erano andati a caccia la vittima, Valeriano Pizzocchia, 32 anni, e due suoi amici, Giuseppe Frittella, di 31, arrestato per omicidio colposo, e Marco Bosi, di 41, in stato di fermo giudiziario per concorso in omicidio.

Secondo il racconto di Frittella e Bosi, il loro amico, dopo aver sparato a un cinghiale, mancandolo, avrebbe lasciato la postazione, nascondendosi dietro alcune siepi che smosse hanno ingannato Frittella. Questi, credendo che il movimento dipendesse dal cinghiale ha sparato colpendo al cuore il suo amico.

Ritorna in libreria un «giallo» vaticano

NAPOLI — La prima sezione del tribunale civile di Napoli ha assolto l'editore napoletano Tullio Pironti dal reato di diffamazione nei confronti di Mario Foligni per la pubblicazione dell'edizione italiana del libro «The Vatican Connection» scritto dal giornalista statunitense Richard Hammer.

Mario Foligni, fondatore del nuovo Partito popolare e giornalista pubblicista, è stato condannato anche al pagamento delle spese processuali.

Foligni aveva chiesto un risarcimento di cinque miliardi di lire per i danni a lui derivati dalle affermazioni contenute nel libro.

Il fondatore del Partito popolare aveva ottenuto il 9 gennaio scorso un primo sequestro del libro dal pretore di Napoli.

All'asta miniature che furono di Umberto

GINEVRA — Una collezione di miniature provenienti dall'eredità di Umberto di Savoia, ultimo re d'Italia, sarà messa all'asta domani, a Ginevra, dalla casa londinese Sotheby's. È ignoto il nome dell'erede che intende convertire in contanti questi cimeli di famiglia di notevole valore storico e venale.

Vittorio Emanuele, attuale capo di Casa Savoia, non è implicato nella vicenda, secondo fonti vicine alla sua residenza ginevrina, mentre i dirigenti della Sotheby's si trincerano, ovviamente, dietro il «segreto professionale».

L'asta di domani sera, che sarà battuta in un grande albergo ginevrino avrà un seguito il 14 prossimo con lotti di argenteria provenienti sempre dall'eredità di Umberto II.

Commossi per le attestazioni di stima e affetto tributate al nostro caro

Giuseppe Bon

ringraziamo di cuore tutti coloro che in vario modo vollero esserci vicini.

La famiglia

Trieste, 11 novembre 1984

RINGRAZIAMENTO

La moglie e il figlio di

Lionello Galimberti

ringraziano commossi quanti hanno preso parte al loro dolore.
Un grazie particolare all'amico GIUSEPPE PAPPALARDO.

Trieste, 11 novembre 1984

I familiari di

Elisabetta Bertoncello in Bortolot

ringraziano sentitamente tutti coloro che hanno partecipato al loro dolore.

Trieste, 11 novembre 1984

RINGRAZIAMENTO

I familiari di

Bruno Zarotti

ringraziano sentitamente tutti coloro che hanno partecipato al loro dolore.

Trieste, 11 novembre 1984

RINGRAZIAMENTO

I familiari di

Giordano Zorato

ringraziano sentitamente tutti coloro che hanno partecipato al loro dolore.

Trieste, 11 novembre 1984

RINGRAZIAMENTO

I familiari di

Antonio Perossa

ringraziano tutti coloro che hanno preso parte al loro dolore.

Trieste, 11 novembre 1984

Ricorre domani il quinto triste anniversario della scomparsa della nostra adorata

Fanny Rebez

con immutato rimpianto la ricordiamo a quanti le vollero bene.

Il marito, la figlia e il genero

Trieste, 11 novembre 1984

Nel quarto anniversario della morte di

Domenico Martinoli

lo rimpiangono tutti con immutato affetto.

La moglie, la sorella, cognati, nipoti, famiglia GRIECO

Trieste, 11 novembre 1984

ANNIVERSARIO

A sei anni dalla scomparsa del loro

Carletto Naccari

lo ricordano con immutato amore la mamma, tutti i suoi cari, unitamente a quanti gli vollero bene.

Trieste, 11 novembre 1984

Nel trigesimo della dolorosa scomparsa del

DOTT.

Rinaldo Cortese

lo ricordano con affetto la moglie LIVIA e familiari.

Trieste, 11 novembre 1984

12.11.1983 12.11.1984

Marcello Galopin

La moglie, i figli e i Suoi cari Lo ricordano con infinito rimpianto.

Staranzano, 11 novembre 1984

---

†

Il giorno 9 novembre è mancato all'affetto dei suoi cari il

DOTT.

Bruno Mari

Ne danno il triste annuncio la moglie ANCI, le cognate, i nipoti unitamente ai parenti tutti ed alle affezionate amiche STEFI STOLLI e LIA LEPRI.

I funerali seguiranno domani 12 corrente alle ore 11.30 dalla Cappella dell'Ospedale maggiore.

Trieste, 11 novembre 1984

NELLA e GERMANO ASQUINI addolorati partecipano al lutto dei familiari.

Trieste, 11 novembre 1984

Il Direttore ed il personale tutto dell'Associazione degli Industriali della Provincia di Trieste si uniscono al dolore della famiglia per la scomparsa del collega

DOTT.

Bruno Mari

Trieste, 11 novembre 1984

Il Presidente, la Giunta e il Consiglio direttivo dell'Associazione degli Industriali della Provincia di Trieste, profondamente colpiti per la scomparsa del

DOTT.

Bruno Mari

già Segretario dell'AGIS, partecipano al dolore della famiglia.

Trieste, 11 novembre 1984

La delegazione dell'A.G.I.S. Associazione Generale Italiana dello Spettacolo e la Sezione A.N.E.C. Associazione Nazionale Esercenti Cinema di Trieste si uniscono al lutto della famiglia e dell'Associazione tutta per la scomparsa del

DOTT.

Bruno Mari

indimenticabile e valente collaboratore.
— SERGIO BARTOLI
— DANILO BARTOLI
— GIORDANO DEPASE
— MILANO LORENZI
— EOLO MAGGIOLA
— ROSSELLA PROTO
— PIERO PERCAVASSI
— ADOLFO REVERE
— AUGUSTO ZULIANI

Trieste, 11 novembre 1984

†

È mancato all'affetto dei suoi cari

Giuseppe Terranino

Ne danno il triste annuncio i figli SERGIO e GINA, la nuora, i nipoti FABIO e ANDREA unitamente ai parenti tutti.
Un sentito ringraziamento al prof. KLUGMANN ai medici e al personale della «Salus».
I funerali seguiranno domani 12 novembre alle ore 11 dalla Cappella dell'Ospedale maggiore.

Trieste, 11 novembre 1984

RINGRAZIAMENTO

Commosse per le attestazioni di stima e di affetto tributate al nostro caro

Ferruccio Dall'Anese

ringraziamo sentitamente quanti hanno partecipato al nostro dolore.
Un vivo ringraziamento vada all'ASSOCIAZIONE NAZIONALE ALPINI e agli amici della JULIA e della TRIDENTINA.

ROSANNA e DORA

Trieste, 11 novembre 1984

RINGRAZIAMENTO

I familiari di

Emilio Starz

ringraziano quanti in vario modo hanno preso parte al loro dolore.
Un ringraziamento particolare alla casa di riposo G. STUPARICH di Sistiana per le amorevoli cure.

Trieste, 11 novembre 1984

RINGRAZIAMENTO

Nel nostro immenso dolore, ringraziamo quanti ci sono stati vicini, per l'immatura scomparsa del nostro caro

Ottorino Bressan

Mamma GIOCONDA, figlio DAVIDE, fratello EDO con la moglie SONIA e figli MAURO e SERENA e parenti tutti.

Trieste, 11 novembre 1984

RINGRAZIAMENTO

I familiari di

Giovanna Cettul ved. Tassan

ringraziano sentitamente quanti in vario modo hanno partecipato al lor dolore.

Trieste, 11 novembre 1984

Nel V anniversario della scomparsa di

Mariaconcetta Corazza in Condorelli

con l'amore di sempre la ricordano il marito, la mamma, la sorella CLAUDIA, il cognato e il nipote ANDREA.
In suffragio sarà celebrata una S. Messa nella chiesa Notre Dame di Sion il 12 corrente alle 18.

Trieste, 11 novembre 1984

---

†

Si è spenta serenamente dopo lunga malattia

Ada Bäthge ved. Millo

Ne danno il triste annuncio i figli GIOVANNI con NEDDA e VIVIANA, il nipote WALTER e i parenti tutti.

Un particolare ringraziamento alla fedele signora TATIANA per la sua ammirevole assistenza.

I funerali si svolgeranno lunedì 12 c.m. alle ore 11.45 dalla Cappella dell'Ospedale maggiore direttamente per il Santuario di Muggia Vecchia.

Muggia-Trieste, 11 novembre 1984

SILVA, GINO, FABIO e ANNALISA ricorderanno sempre con grande rimpianto la cara

zia Ada

Muggia-Trieste, 11 novembre 1984

Prendono parte al lutto per la scomparsa della cara

Ada

— la cognata LUCILLA
— i nipoti CLAUDIO, SERGIO, LICIA, MARCO e GIULIA.

Trieste, 11 novembre 1984

Piangono la cara

Ada

LINA, UMBERTO, SILVA, FULVIO, CLAUDIA, PAOLA.

Trieste, 11 novembre 1984

†

Dopo breve malattia all'Ospedale civile di Gorizia si è spento

Giovanni (Nini) Sabatti

di anni 69

Ne danno il triste annuncio la moglie, il figlio, la nuora, l'adorata nipotina SABRINA, la sorella, i cognati, i suoceri, i consuoceri con i nipoti e i parenti tutti.
I funerali seguiranno domani, lunedì 12 corrente, alle ore 15, nella chiesa parrocchiale di Farra d'Isonzo.
Si ringraziano anticipatamente quanti interverranno alla mesta cerimonia.

Gorizia-Farra d'Isonzo, 11 novembre 1984

†

Si è spenta serenamente

Emilia Pippan ved. Moretti

Ne danno l'annuncio LUCY e LUCIANO, il fratello FRANCESCO e la cara amica ELVIRA.
Il funerale partirà dal Cimitero di Sant'Anna alle ore 10.30.

Trieste, 11 novembre 1984

RINGRAZIAMENTO

Profondamente commossi per le attestazioni di stima e d'affetto tributate alla nostra cara

Rosa Adam ved. Vörus

nell'impossibilità di farlo singolarmente ringraziamo sentitamente tutti coloro che hanno partecipato al nostro dolore.

Famiglie VÖRUS

Trieste, 11 novembre 1984

RINGRAZIAMENTO

Le famiglie SUSANI e INDRIGO commosse per le attestazioni di affetto tributate a

Sergio
e
Ugo

ringraziano quanti hanno preso parte al loro dolore.

Trieste, 11 novembre 1984

La moglie di

Adalberto Krizaj

ringrazia sentitamente tutti i parenti, la CIANOCOLORI S.r.l., gli amici e conoscenti che parteciparono al suo grande dolore.
Una Messa verrà celebrata nella Chiesa di S. Giacomo domani 12 novembre alle ore 9.

Trieste, 11 novembre 1984

I familiari di

Alba Barison ved. Pison (Albina)

ringraziano sentitamente per la partecipazione al loro dolore.

Trieste, 11 novembre 1984

RINGRAZIAMENTO

I familiari di

Olga Gessi

ringraziano sentitamente tutti coloro che hanno partecipato al loro dolore.

Trieste, 11 novembre 1984

RINGRAZIAMENTO

I familiari di

Gelsa Rossi

ringraziano tutti coloro che hanno partecipato al loro dolore.

Trieste, 11 novembre 1984

---

†

Il giorno 8 novembre è mancata ai suoi cari

Giuseppina Ivancic ved. Smotlak

Ne danno il triste annuncio i figli VITO, SALVINA e GIORDANO, il genero LUCIANO, le nuore VALERIA e VERA, i nipoti STELIO e PATRIZIA, ed i parenti tutti.
Un sentito ringraziamento al medico curante dott.ssa DANIELA KOS.
I funerali seguiranno domani 12 novembre alle ore 13 dalla Cappella dell'Ospedale maggiore per la Chiesa di Caresana.

Caresana, 11 novembre 1984

La SIOT SpA partecipa al grave lutto che ha colpito il proprio collaboratore GIORDANO SMOTLAK per la perdita della madre

Giuseppina Ivancic in Smotlak

Trieste, 11 novembre 1984

I colleghi della SIOT di GIORDANO SMOTLAK partecipano al dolore per la scomparsa della madre.

Trieste, 11 novembre 1984

†

È mancato al nostro affetto

Mario Poldrugo

da Albona

Lo piangono la moglie TINA, i figli MATTEO ed ELISABETTA, il fratello ANTONIO con la moglie MARIA e i figli (assenti), la sorella GISELLA col marito GIACOMO BUCCI e figli, la suocera TERESA, ed i parenti tutti.
I funerali seguiranno domani 12 novembre alle ore 12 dalla Cappella dell'Ospedale maggiore per la Chiesa di San Vincenzo de' Paoli.

Trieste, New-York, 11 novembre 1984

Partecipano al dolore della sorella TINA le famiglie: RAVEGNANI, SPERANZA, MENNEA.

Trieste, 11 novembre 1984

†

Il 10 corr. si è spento

Graziano Grazioso Stefani

Ne danno il triste annuncio la moglie LUCIA, i figli, la nuora, i generi, i nipoti e parenti tutti.
Un ringraziamento vada ai medici e personale tutto della Divisione Unità Coronarica e Cardiochirurgia.
I funerali seguiranno martedì 13 corr. alle ore 11.30 dall'Ospedale maggiore.

Trieste, 11 novembre 1984

RINGRAZIAMENTO

I familiari commossi per le manifestazioni di affetto e cordoglio tributate alla loro indimenticabile

Nory Crisma

ringraziano sentitamente parenti, amici e indistintamente tutti coloro che hanno preso parte al loro dolore.
Un grazie di cuore all'équipe sanitaria della Cri e a tutto il personale medico e paramedico della sala operatoria della Cardiochirurgia e della Terapia intensiva.
Una S. messa verrà celebrata nella chiesa di San Gerolamo in via Capodistria sabato 17 corrente alle ore 16.

Trieste, 11 novembre 1984

RINGRAZIAMENTO

I familiari di

Livio Latini

ringraziano sentitamente il Lloyd Adriatico, e quanti hanno partecipato al loro dolore.
Un grazie di cuore al dott. OREL.
Una S. Messa verrà celebrata il giorno 13 novembre alle ore 19 nella chiesa di San Giovanni Decollato.

Trieste, 11 novembre 1984

RINGRAZIAMENTO

Profondamente commossa per la partecipazione tributata alla scomparsa della mia cara mamma

Maria Cebron

sentitamente ringrazio tutti coloro che hanno preso parte al mio immenso dolore.

MARISA BEVILACQUA con famiglia

Trieste, 11 novembre 1984

RINGRAZIAMENTO

I familiari di

Stefania Visintin ved. Sabadin

ringraziano di cuore tutti i parenti ed amici che hanno condiviso il loro dolore.

Trieste, 11 novembre 1984

I familiari di

Aldo Mattiazzi

ringraziano sentitamente quanti presero parte al loro dolore.

Trieste, 11 novembre 1984

Nel terzo triste anniversario della scomparsa dell'indimenticabile

Enzo Crevatin

con il grande dolore di quel giorno lo ricordano con profondo rimpianto la mamma, il fratello, zia NINA, la cognata e nipoti.

Trieste 11 novembre 1984

---

†

È mancata ai suoi cari

Anna Deutsch in Tonsa

Lo annunciano con immenso dolore a tumulazione avvenuta il marito CARLO, i figli AURO con la moglie MERY, GIULIANA col marito FIORENZO, i nipoti SAMANTHA, VANIA, ARIANNA, ENRICO ed i fratelli.
Un sentito grazie ai Medici e personale della III Medica.

Si dispensa dalle visite di condoglianza

Trieste, 11 novembre 1984

Mamma meravigliosa, quale vuoto hai lasciato nel mio cuore.

LULI

Trieste, 11 novembre 1984

Un bacio.

SAMANTHA

Trieste, 11 novembre 1984

†

Il 9 novembre è mancata al nostro affetto

Elvira Roiz ved. Minniti

Addolorati ne danno il triste annuncio il figlio GIANNI, la nuora ELISABETTA, la nipote ALESSIA, e parenti tutti.
I funerali seguiranno lunedì 12 novembre alle ore 10.30 dalla Cappella doll'Ospedale maggiore.

Trieste, 11 novembre 1984

†

È tornata nell'Astralità che ha tanto amato tanto donato e per la quale ha tanto sofferto

Sofia Benulich ved. Dimario

Dio Ti benedica.
Un sentito grazie ai medici e a tutto il personale del I reparto di Geriatria.

il figlio EGIDIO

Trieste, 11 novembre 1984

Vicini a EGIDIO:
— EDI, ROBERTA, LIONELLA
— LICIA, GABRIO
— LUISA, PAOLO

Trieste, 11 novembre 1984

†

La nostra cara mamma

Maria Cossutta

non è più.
Ne danno il triste annuncio i figli ADRIANA e LUCIANO, la nuora, il genero, i nipoti.
I funerali si svolgeranno lunedì 12 corrente alle ore 10 dalla Cappella dell'Ospedale maggiore.

Trieste, 11 novembre 1984

RINGRAZIAMENTO

La famiglia di

Isidoro Zanolla

ringrazia sentitamente tutti coloro che hanno partecipato al suo dolore.
Un particolare ringraziamento all'amico geom. ERNESTO BRUSSI, alla sezione di Monfalcone del MSI-DN e a tutte le autorità del Comune di Monfalcone.

Monfalcone, 11 novembre 1984

RINGRAZIAMENTO

Profondamente commossi per le attestazioni di affetto e stima tributate al nostro caro

Silvio Bruni

ringraziamo di cuore tutti coloro che in vario modo hannno preso parte al nostro dolore.

CARMELA BRUNI
Fam. CECCHINI
Fam. MILONI

Trieste, 11 novembre 1984

RINGRAZIAMENTO

I familiari di

Riccardo Zolia

ringraziano commossi quanti hanno partecipato al loro grande dolore.

Doberdò del Lago, 11 novembre 1984

RINGRAZIAMENTO

I familiari di

Berta Scabini ved. Trevisini

ringraziano tutti coloro che in vario modo hanno partecipato al loro immenso dolore.

Trieste, 11 novembre 1984

I familiari di

Sergio Lussetti

ringraziano commossi quanti si sono uniti al loro dolore.

Trieste, 11 novembre 1984

Nel I anniversario della scomparsa di

Nazario Ramani

la moglie e familiari lo ricordano con immutato dolore.

Trieste, 11 novembre 1984

Domenica, 11 novembre 1984

REDAZIONE E AMMINISTRAZIONE: VIA S. PELLICO, 8
TELEFONO: 77861 (DIECI LINEE IN SELEZ. PASSANTE)

GIORNALE DI TRIESTE

IL PICCOLO

PUBBLICITÀ: SOCIETÀ PUBBLICITÀ EDITORIALE
PIAZZA DELL'UNITÀ D'ITALIA, 7 - TELEFONO: 65065

LA SITUAZIONE SOTTO CONTROLLO SANITARIO

Le squadre di disinfezione al lavoro sulle immondizie

Calcio, lisoformio, ipoclorito di sodio a ettolitri sui cumuli più voluminosi

Nonostante il lavoro svolto anche ieri dai netturbini, ci sono ancora notevoli quantità di rifiuti domestici non raccolti in città. Il recupero è infatti lento in mancanza di prestazioni straordinarie degli addetti della nettezza urbana, che continuano a essere in agitazione.

Si può calcolare che giacevano ieri in strada 12 mila quintali di immondizie. Domani, dopo la giornata festiva odierna, saranno 14 mila quintali. Scenderanno a 10 mila, forse, alla fine della prossima settimana, se il lavoro proseguirà ai ritmi attuali.

La situazione, pur seguita con attenzione dai responsabili all'igiene, non viene tuttavia giudicata pericolosa, sia perché non ci troviamo nella stagione calda, sia perché avviene una rotazione nelle immondizie che restano in strada. Ciascun cumulo di rifiuti si rinnova praticamente ogni quattro giorni, e questo è il tempo massimo di esposizione all'aperto dei sacchetti. Un arco di tempo sopportabile.

Il competente servizio dell'Unità sanitaria locale provvede inoltre quotidianamente alla disinfezione dei cumuli di immondizie più voluminosi. Sono stati finora sparsi 1100 litri fra disinfettanti e disinfestanti. Vengono impiegati latte di calce, lisoformio, ipoclorito di sodio («varechina»). Ma anche sostanze in polvere moschicide, contro gli scarafaggi e contro i ratti.

Per quanto riguarda i veleni impiegati contro topi e ratti, i responsabili del servizio escludono che possano essere nocivi anche ai molti gatti che, specie di notte, si aggirano fra i sacchi di immondizie, spesso graffiandoli aprendoli e sparpagliandone il contenuto.

Per gli interventi di disinfezione operano ogni giorno, oramai da più di una settimana, quattro squadre (due al mattino e due al pomeriggio) composte da tre addetti ciascuna. Particolare vigilanza è stata fatta dentro e attorno ai mercati ittico e dell'ortofrutta.

A detta degli stessi netturbini, la cittadinanza ha in gran parte risposto all'appello del Comune per uno smaltimento ordinato dei rifiuti domestici. Ci sono state persino famiglie che hanno tenuto, nei giorni critici, i sacchetti di immondizie sul terrazzo di casa, ben chiusi.

Latte di calce vaporizzato sui rifiuti presso la Rotonda del Boschetto (Italfoto)

UNO DEI TESORI DELLA BIBLIOTECA CIVICA

Un libro sugli scritti di Petrarca a Trieste

Grandi nomi della cultura alla presentazione il giorno 22

Sono stati raccolti in un catalogo i manoscritti del Petrarca custoditi nella Biblioteca civica di Trieste. Per la presentazione dell'opera è stato organizzato per il 22 novembre un incontro di studio curato dalla stessa Biblioteca civica in collaborazione con quella del Popolo. Il libro, «I manoscritti petrarcheschi della Biblioteca civica di Trieste; storia e catalogo», è stato pubblicato dalla casa «Antenore» di Padova su iniziativa del Comune, della Civica e della Regione. Autore della raccolta è il prof. Stefano Zamponi.

La presentazione avverrà alle 16 al Circolo della cultura e delle arti, con la partecipazione di grandi nomi della cultura: i professori Eugenio Garin e Giuseppe Billanovich, la bibliotecaria dell'università di Oxford, Albinia de la Mare e l'on. Luigi Gui, presidente dell'«Ente Nazionale Francesco Petrarca».

Seguirà l'inaugurazione di due mostre. La prima, «Itinerari con Francesco Petrarca», offerta dall'Ente Nazionale Francesco Petrarca, sarà allestita nella sede di Palazzo Costanzi e s'inaugurerà alle 18.30 (resterà poi aperta al pubblico fino a tutto il 2 dicembre). La mostra è una biografia per immagini sulla vita, sulle opere e sul tempo del Petrarca che, nelle sue quattro edizioni (italiana, francese, inglese, tedesca), sta percorrendo l'Italia e il mondo.

Essa raccoglie una serie di documentazioni allo scopo di coordinare non solo l'aggiornamento sulla biografia petrarchesca ma pure di sollecitare più facilmente la partecipazione dei visitatori al tempo e al mondo culturale in cui il poeta visse e operò.

Alle 19.15 della stessa giornata si avrà l'inaugurazione della seconda mostra, dedicata ai manoscritti petrarcheschi della Biblioteca civica e allestita nei locali della Biblioteca statale del popolo. La mostra documenta le principali acquisizioni dello studio del prof. Zamponi attraverso un doppio livello di ricerca: indagine analitica del singolo manoscritto e insieme analisi complessiva.

La mostra — che resterà aperta fino a tutto il 12 dicembre — è ordinata in quattro sezioni: origine, organizzazione e incrementi del fondo manoscritto petrarchesco (1839-1960 c.), manoscritti posseduti da Domenico Rossetti, accessioni anteriori al 1914 e accessioni dal 1931 al 1951. Saranno esposti tutti i manoscritti petrarcheschi della Biblioteca civica.

Qui benzina

Questo l'elenco degli impianti di distribuzione carburanti che rimarranno aperti oggi: viale d'Annunzio 44, viale Miramare 49 (anche gasolio), via dell'Istria 50, via I. Svevo 21 (anche gasolio), largo Sonnino 10, via F. Severo 2/2, largo A. Canal 1/1, Duino Aurisina 129 (anche gasolio), via D'Alviano 14, riva Grumula 12 (anche gasolio), strada del Friuli 7 (anche gasolio), via Revoltella 110/2, riva N. Sauro 8, Sistiana SS 14 Duino-Aurisina (anche gasolio), piazzale Valmaura (anche gasolio), via F. Severo 8/10, viale Miramare 261, via Giulia 58 (anche gasolio), via Carducci 12, passeggio S. Andrea, piazzale Cagni 6 (anche gasolio).

incontri
a cura della SPE

SCONTI DAL 10% 60%
PELLETTERIE
CATTARUZZA
IN VENDITA PROMOZIONALE
Via BATTISTI 13, Viale XX SETTEMBRE 16
Com. al Comune di Trieste in data 2.11.84

VERIFICA TECNICA DOPO LE PROTESTE

Si farà il curvone per la linea «10»?

Alcuni incontri sono stati promossi ieri mattina dal sindaco Richetti con i tecnici dei competenti uffici comunali sul problema del prolungamento della linea «10» a Valmaura. La richiesta degli utenti, oggetto di quotidiane manifestazioni stradali in piazzale Valmaura è stata finora disattesa per i riflessi che potrebbe avere sulla costruzione del contestato svincolo autostradale di Valmaura.

Per il prolungamento della linea è necessario infatti realizzare un curvone asfaltato dove i mezzi pubblici possono effettuare l'inversione di marcia in fondo a via Valmaura. L'unico slargo esistente è il terreno dove sta per sorgere il cantiere per la costruzione della rampa d'accesso allo svincolo.

Ieri in Comune — riferisce il vicesindaco Sergio Trauner — si è analizzata la possibilità di realizzare il curvone per i bus dell linea «10» anche in fase di costruzione dello svincolo. Sono perciò stati avviati due studi, uno tecnico (assieme agli esperti della direzione della sorveglianza sulla grande viabilità) e uno di valutazione del costo dell'intervento. Per quest'ultimo compito è stato interpellato l'assessore comunale ai lavori pubblici, Silvio Bari.

Secondo una prima ricognizione, la sistemazione del terreno e l'asfaltatura comporterebbero un spesa di alcune decine di milioni. «Fattibilità tecnica e costi dovranno essere attentamente discussi», dice Trauner.

Una soluzione positiva contribuirebbe a sbloccare le quotidiane manifestazioni in piazza Valmaura, preannunciate fino al 7 dicembre.

LE ASSENZE DEL CAPODIVISIONE ORA PRESIDENTE CAMERALE

Il consiglio comunale non riesce a risolvere il «caso Tombesi»

È stata definitivamente ritirata l'altra sera, al termine di un dibattito consiliare a porte chiuse, la delibera con cui la giunta comunale puntava a disciplinare le assenze dal servizio — motivate con le esigenze connesse con l'espletamento del mandato di presidente della Camera di commercio — dell'ingegnere capodivisione Giorgio Tombesi.

Nello stendere tale delibera la giunta ha tenuto presenti la mancanza di disposizioni direttamente applicabili al caso e le verifiche da essa compiute sia presso il ministero degli interni sia attraverso l'ufficio legale del Comune. All'ing. Tombesi — per consentirgli di svolgere il mandato di presidente della Camera di commercio senza mancare ai propri doveri di funzionario municipale — la giunta aveva ritenuto di far obbligo, anche in sanatoria per quanto riguarda il passato, di una serie di «condizioni», quali il ricupero di ore, l'accollo alla Camera di commercio della retribuzione nel caso d'intere giornate di assenza, la preventiva autorizzazione della segreteria generale del Comune.

A conclusione del dibattito, svoltosi in seduta segreta (esso poteva comportare apprezzamenti sulla persona oggetto della delibera), il sindaco Franco Richetti ha lamentato le carenze giuridiche e legislative in materia comunicando il ritiro della proposta. Quest'ultima aveva infatti incontrato — a quanto risulta — i giudizi negativi non solo delle forze d'opposizione quali il Psi, il Pci, il MT e il Msi, ma anche della LpT che fa parte della maggioranza. Tutti gli interventi hanno riguardato la difficoltà giuridica di regolamentare il caso con il ricorso, per analogia, alle norme previste non già per un presidente di nomina ma per una carica elettiva.

Di qui appunto il rammarico finale del sindaco, che ritirando la delibera senza sottoporla a votazione, ha commentato come un fatto fondamentalmente ingiusto l'impossibilità di disciplinare il caso — in assenza di norme più precise — secondo le leggi vigenti. Ed ecco che già ieri mattina il sindaco ha incaricato la segreteria generale di impartire all'ing. Tombesi le conseguenti disposizioni amministrative.

La rimanente parte della seduta è stata dedicata alla progettazione esecutiva delle barriere acustico-ecologiche in corrispondenza dei tratti in viadotto, all'altezza di Valmaura, dell'autostrada molo VII-Padriciano; la relativa delibera è passata, dopo un vivace dibattito, con 24 voti favorevoli (16 i contrari, 3 le astensioni). È invece passata all'unanimità la proposta che il Comune si opponga in giudizio alla Corte dei conti, che ha ravvisato carenze documentali e irregolarità negli esercizi dal 1977 al 1981.

Brevi

■ VIA ROMAGNA — Per l'esecuzione di una derivazione gas la via di Romagna, in corrispondenza dei civici 40 e 42, sarà chiusa al transito veicolare da domani a venerdì dalle ore 8.30 alle 17.

■ MINI FURTO — Ladri di poche pretese in azione l'altra notte in un deposito di materiali edili di via Marconi 10. Frutto del loro colpo soltanto ventimila lire.

■ TUNISINI — Due cittadini tunisini sono stati denunciati dalla Questura all'autorità giudiziaria perché contravventori al foglio di via obbligatorio.

SEIKO - CASIO - PIERRE DEMIN
e per i piccoli BARBIE - PUFFI - ISIDORO
il segreto di una ineguagliabile perfezione tecnica nei nostri orologi
NEVAR SAS
VIA MAIOLICA 15/C - TEL. 767277
(vicino al Mercato Coperto)

In poche righe

Operazione pineta pulita

Scatta stamane l'operazione pulizia della pineta di Duino. L'iniziativa è nata da un accordo fra gruppi di volontari e di studenti del collegio del mondo unito, offertisi spontaneamente di eseguire il lavoro. Il coordinamento è dell'assessorato ai beni ambientali della provincia e del Comune di Duino-Aurisina. Nel lavoro saranno impegnati durante la giornata circa duecento giovani. Le immondizie e sterpaglie che attualmente deturpano la pineta, sconsigliandone la praticabilità, saranno raccolte domani dai giovani e successivamente smaltite.

Bandiere a mezz'asta alla LpT

Bandiera a mezz'asta, ieri dalle finestre della sede della Lista che ha voluto così ricordare il 10 novembre del '75, data in cui è stato firmato il trattato di Osimo. «Una pagina vergognosa della storia d'Italia», così viene definito in un volantino il trattato, una pagina che triestini, esuli istriani, fiumani e dalmati hanno secondo la Lista il dovere di ricordare ogni novembre.

Tre furti a vuoto in città

Furti a vuoto in serie. Due negozi e una abitazione privata hanno ricevuto la visita dei ladri: questi però se ne sono andati senza portare via nulla. In via Cavazzeni 6, nella casa della signora Marcella Persich Rabusin, 79 anni, sono entrati forzando la porta della camera da letto con un grosso cacciavite. Ad accorgersi della loro irruzione è stata la stessa donna che ha chiamato la polizia. Stessa tecnica nei due negozi, uno di ferramenta in via Baiamonti 46, l'altro di impianti di condizionamento in via Capodistria 35. Nel primo caso i ladri hanno forzato le sbarre di una finestra che si affaccia sul cortile dell'ex corderia. Nel secondo hanno scassinato con un «crik» la porta di ingresso.

Tragico volo di una ricoverata

Una donna di 63 anni, Bruna Germani, vedova Ceselin, si è uccisa ieri lanciandosi dal secondo piano della palazzina che ospita i lungodegenti nel comprensorio dell'ex ospedale psichiatrico. Bruna Germani, che era stata ricoverata nel giugno scorso, soffriva di crisi depressive. Ieri, verso le cinque, si è buttata nel vuoto. Inutile l'intervento della Croce Rossa: la donna è arrivata già morta all'ospedale Maggiore.

Si ferisce sulle scale

Va a far visita a un'amica ma scivola sulle scale e finisce all'ospedale. È accaduto ieri ad Antonia Fornasaro Zangrando, 71 anni, via Pisino 12. Nel pomeriggio la donna si era recata a trovare una conoscente al numero 28 di via Canova. Non si sa ancora se salendo o scendendo le scale, è però caduta ferendosi al capo. I sanitari della Croce Rossa l'hanno trovata in stato confusionale nell'atrio dello stabile. Immediamente trasportata all'ospedale di Cattinara è stata ricoverata per trauma cranico e sospette ferite ai polsi con una prognosi di 40 giorni.

DI BERNARDO
una importante organizzazione italiana con cinquant'anni di esperienza
IL CONTENTIVO EXTRA DI BERNARDO
SENZA MOLLE NE' CUSCINETTI SMONTABILE LAVABILE
è provato gratuitamente dal Medico della Sede di Milano a:
TRIESTE Venerdì 16 Novembre dalle ore 9 alle 13 Albergo Corso Via S. Spiridione 2
UDINE Sabato 17 Novembre dalle ore 9 alle 12 Albergo Cristallo P.le D'Annunzio 2
utile per la contenzione di qualsiasi
ERNIA
A.R. DI BERNARDO-SEDE CENTRALE MILANO-P.LE LORETO 7-TEL. 02-2847030
Reg. n. 1113 Aut. n. 3761 Min. Sanità
Il catalogo n. 34 si spedisce gratis

POLEMICA CONFERENZA STAMPA DEL PCI PROVINCIALE

Ancora critiche sulle scelte dell'Usl per la ristrutturazione del Maggiore

«Un simbolo di malgoverno». Così il Pci ha definito, in una nuova bordata di severe critiche, i criteri seguiti dall'Unità sanitaria locale nell'avviare la ristrutturazione dell'Ospedale maggiore. Per dare il via alle procedure richieste dall'ipotesi di rifacimento dell'edificio, l'Usl avrebbe compiuto passi non sorretti da scelte chiare, e soprattutto senza consultare tutte le parti interessate.

Secondo i comunisti triestini — che hanno formulato le loro denunce con il loro stato maggiore al gran completo — l'Unità sanitaria ha rinnovato ai progettisti un contratto già nato male e ha dato loro indicazioni su come reimpostare le strutture del vecchio ospedale senza aver prima discusso con tutte le parti interessate su «che cosa, come e quanto» dovrà funzionare. Le iniziative prese dall'Usl sono frutto — spiega il Pci — di trattative verbali e private condotte dal presidente dell'Usl con gli architetti incaricati del progetto.

Il Comune e la Regione, che sono parti direttamente chiamate in causa non sono mai stati formalmente investiti: si corre quindi il rischio di mettersi a fare i conti senza l'oste. Il Comune, fa notare il Pci, è proprietario dell'immobile da ristrutturare, è responsabile dei problemi di viabilità che il progetto solleva (viene proposta la chiusura di parte di via della Pietà) ed è uno degli organi costitutivi dell'Unità sanitaria locale.

«Si va avanti affidandosi a una telefonata intercorsa tra il presidente dell'Usl e il sindaco di Trieste. Questi avrebbe dato il suo assenso, ma su problemi di tale portata andava investito preventivamente il consiglio comunale», commenta Fausto Monfalcon, capogruppo del Pci all'assemblea Usl. E Maurizio Pessato, componente il comitato di gestione Usl: «Non si è cercato di avere un impegno scritto della Regione sulla sua disponibilità a sborsare 37 miliardi per la ristrutturazione dell'ospedale».

L'esperienza, dicono inoltre i comunisti, non ha insegnato niente: «Per la seconda volta ai progettisti non viene fissato in termini inequivocabili il tetto massimo di spesa che può prevedere il progetto. Da ciò possono discendere controversie, e pasticci simili a quelli che hanno già portato in tribunale l'Usl in merito allo stesso progetto.

Se tali problemi non vengono risolti con chiarezza e con una consultazione di tutte le parti interessate (assemblee elettive, sindacati) per il Pci — ha affermato Fausto Monfalcon — è meglio arrivare alle scissioni del contratto e ricominciare «ex novo» con un concorso pubblico che perlomeno fissi i limiti di azione e stabilisca regole precise.

«Ci portano a deliberare — hanno concluso i rappresentanti comunisti — su una questione che l'11 luglio dell'84 è diventata oggetto d'indagine da parte della pretura. Su tutti gli atti riguardanti il progetto Maggiore allora venne aperta un'istruttoria: sarebbe importante sapere se oggi l'Usl prende iniziative sul medesimo problema essendo ancora sotto inchiesta da parte della magistratura».

Ugo Poli ha presentato il caso «ristrutturazione del Maggiore» come un aspetto di questioni più generali sulle quali si gioca il futuro stesso della città. La partita che si gioca — ha detto Poli — diventa simbolo del carattere arrogante e clientelare nella gestione della cosa pubblica manifestate anche in altre occasioni dalle amministrazioni locali. «Le attuali giunte si permettono un tale comportamento — ha concluso Poli — perché estromettono le assemblee elettive dalle possibilità di controllo sulle scelte compiute dall'esecutivo».

Incendio in una cantina

Un incendio è scoppiato questa notte nella cantina di uno stabile in via Madonna del Mare. Il fuoco, che non ha provocato danni alle persone, si è sviluppato fra le cianfrusaglie ammassate nell'interrato dell'edificio corrispondente al numero 12 della strada.

I vigili del fuoco, chiamati alle undici di ieri sera, hanno dovuto impiegare le maschere antigas causa il fumo intenso. Nell'opera di spegnimento sono stati impegnati una quindicina di uomini e due autopompe, ma per fortuna dall'episodio non si sono avute ripercussioni gravi.

CALENDARIETTO

Oggi: San Martino — Il sole sorge alle 6.59 e tramonta alle 16.39; la luna si leva alle 18.15 e cala alle 9.46.

Ieri: temperatura massima gradi 15,8; minima gradi 13,9; pressione millibar 1019,4 stazionaria; umidità 72 per cento; calma di vento; mare calmo con temperatura, in superficie, di gradi 16,8. Dati forniti dal Servizio meteorologico dell'Aeronautica militare di Trieste alle ore 18 di ieri e dal Parco marino di Miramare.

Maree: oggi, alta alle 9.48 con cm 51U E ALLE 23.26 con cm 22 sopra il livello medio; bassa alle 3.48 con cm 15 e alle 16.51 con cm 58 sotto il livello medio.

Farmacie aperte dalle 8.30 alle 13 e dalle 16 alle 20.30: via Roma 15, telefono 69042; via Ginnastica 44, telefono 795417; via Fabio Severo 112, telefono 571088; via Baiamonti 50, telefono 812325; via Oriani 2, telefono 727055; piazza Venezia 2, telefono 767466; Sgonico, tel. 229373, Muggia, viale Mazzini 1, telefono 271124 (solo a chiamata).

Farmacie aperte anche dalle 13 alle 16: via Roma, 15; via Ginnastica, 44; via Fabio Severo, 112; via Baiamonti, 50; Sgonico, Muggia, viale Mazzini, 1 (solo a chiamata).

Farmacie in servizio anche dalle 20.30 alle 8.30 (notturno): via Oriani, 2; piazza Venezia, 2; Sgonico, Muggia, viale Mazzini, 1 (solo a chiamata).

Servizio di guardia medica: notturno ore 20-8; prefestivo ore 14-20 e festivo ore 8-20. Tel. 7761.

GALTRUCCO
TESSUTI NOVITÀ ALTA MODA
Il momento migliore per avere il più grande assortimento di tessuti per abiti e cappotti di pura lana con cashemere e alpaca
A PREZZI CONTENUTISSIMI
TRIESTE - PIAZZA GOLDONI 1

Presentazione ufficiale a Trieste del nuovo diaproiettore SILMA per dissolvenze e sonoro!!!
FOTO ROLLI
Via San Maurizio 3
Sabato 17 novembre, ore 10-12.30, 15-19
Domenica 18 novembre, ore 10-13
Siete tutti invitati

Black&Decker
Attrezzi per la CASA
per l'HOBBY, per il GIARDINO
GUSELLA Via Gambini, 26

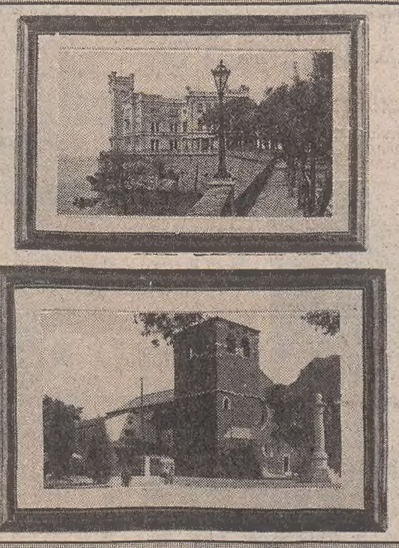

QUADRI D'ARTE
Opere singole serigrafate su foglia d'oro 22 carati o su lastra d'argento 925‰; oppure opere uniche dipinte a mano su foglia d'oro 22 carati
DA L. 8.000
Darwil
orologerie - gioiellerie - oreficerie - argenterie
TRIESTE - PIAZZA S. ANTONIO 4 - TEL. 61201/61932

PAVIMENTI - RIVESTIMENTI
VIA BAIAMONTI 52, TEL. 829525
SB Fornitura e posa in opera
di moquettes, plastiche, carta e stoffe da parati

VIA CONTI 12 - TELEFONO 772298
CAMPO S. GIACOMO 14
TECNOFOTO
Sviluppo diapositive in 2 ore
Stampe a colori in giornata

PRESENTATA DALL'ASSESSORE VATTOVANI UNA DELIBERA «PONTE»

Schiarita per le scuole materne con alcune proposte del Comune

Cauto ottimismo da parte sindacale - Lunedì 19 il prossimo incontro

Una delibera «ponte» potrebbe chiudere definitivamente la partita delle scuole materne comunali. Ieri mattina l'assessore alla pubblica istruzione Lucio Vattovani ha presentanto ai sindacati confederali un pacchetto di proposte studiate per risolvere i problemi più spinosi, in attesa del nuovo regolamento. Il faccia a faccia è durato quasi due ore e mezzo.

Per la prima volta, dopo una serie interminabile di scioperi, proteste e polemiche, Claudio Caniglia (Cgil), Marino Pitacco (Cisl), Gianfranco Comel (Sinascel-Cisl) e Salvatore Vindigni (Uil) sono usciti dalla stanza dell'assessore sorridendo. «Non possiamo cantare vittoria e non diciamo neanche di avere in pugno la situazione — ha dichiarato Caniglia — l'assessore ci ha presentato delle proposte, alcune ci vanno bene altre no. Ma finalmente si è aperto lo spazio per una trattativa. Ed è già tanto, visto che fino a ieri ci sembrava di parlare al vento. Il nostro è un cauto ottimismo. Lunedì 19 ci sarà un altro incontro, forse decisivo per la nostra vertenza».

Orario degli asili, organizzazione delle ore d'aggiornamento per le maestre, supplenze e nuove assunzioni: su questi argomenti si è incentrato l'incontro di ieri. Ma vediamo punto per punto le proposte del Comune e le controdeduzioni dei sindacati.

Orario. L'idea è di aprire tutti gli asili dalle 7.30 alle 17. I bambini che entreranno alle 7.30 verranno accolti dall'inserviente, e non più da una maestra. L'attività didattica vera e propria inizierà alle otto in punto.

Tutti gli asili chiuderanno alle 17, ma se al pomeriggio le presenze saranno scarse alcune materne potranno chiedere di anticipare la sospensione delle lezioni. Su questo punto Comune e confederali non sono d'accordo: Vattovani ha proposto che sia il Consiglio di plesso a concedere le deroghe per la chiusura anticipata, dopo aver sentito il parere dei Consigli circoscrizionali. Per Cgil Cisl e Uil la decisione spetta, invece, agli organismi politici di rione.

Aggiornamento delle maestre. Delle 40 ore mensili previste dodici dovranno essere svolte a scuola.

Supplenze. Verranno assegnate dopo il terzo giorno di malattia, a meno che non si ammalino due maestre o inservienti nello stesso periodo. I confederali hanno chiesto anche che vengano coperti al più presto i posti vuoti in organico.

Alessandro Mezzena Lona

Corsi all'Irfop

Al centro di formazione professionale Irfop (settore industria e artigianato) via Valmaura 7, proseguono le iscrizioni ai seguenti corsi professionali: «Tecnica digitale e microprocessori» (corso rivolto a periti industriali indirizzo elettronico o telecomunicazioni o operatori del settore); «Interfacciamento dei microprocessori» (corso rivolto a periti industriali indirizzo elettronico o telecomunicazioni o operatori del settore con conoscenze specifiche dell'hardware e software dei sistemi a microprocessori).

Inoltre ai corsi: «Macchine elettriche: misure e collaudi» (corso rivolto a operatori del settore); «Norme, sperimentazione e misure degli impianti elettrici civili ed industriali» (corso rivolto ad operatori del settore); «Il motore diesel nelle applicazioni navali e terrestri» (il corso è rivolto a diplomati dell'istituto tecnico Nautico, indirizzo capitani di macchina).

Dal Talassografico al Cnr

L'urgenza di un rapido inquadramento del personale dell'istituto talassografico nei ruoli del Consiglio nazionale delle ricerche è stata manifestata nel corso di una riunione dedicata all'argomento dalla commissione affari costituzionali del Senato. La senatrice triestina Gabriella Gherbez ha ricordato che la situazione di incertezza per gli addetti si protrae ormai dal '77.

OMICIDIO PLURIAGGRAVATO

Delitto Cafagna: Spanu a giudizio

Il cameriere trovato assassinato nel dicembre '83

Rinvio a giudizio in corte d'assise per Antonello Spanu, la recluta ventenne che avrebbe ucciso con dieci coltellate un amico, il cameriere Francesco Cafagna, di 30 anni. Il giudice istruttore, dott. Guido Patriarchi ha accolto in pieno le richieste del pubblico ministero Claudio Coassin, e ha imputato il giovane di omicidio pluriaggravato, furto del coltello e porto illegale dello stesso.

Nella tragica vicenda, sia pure con un ruolo molto modesto, è rimasto coinvolto anche un amico dell'accusato, Federico Musco, il quale è stàto incriminato per favoreggiamento personale. Spanu è difeso dagli avvocati D'Onofrio e Sampietro, la madre della vittima, una povera vedova, si è costituita parte civile con l'avvocato Degiovanni.

Il delitto ha suscitato sgomento e uno stupore quasi incredulo tra coloro che conoscono Spanu, un ragazzo onesto che non aveva mai avuto alcun disguido con la giustizia. Nato e cresciuto in una famiglia dai principi sanissimi e legata a valori morali tradizionali, sino a quel fatale giorno di dicembre Antonello era stato un giovane come tantissimi altri: attaccato ai genitori, spensierato e generoso.

Non è stato ancora chiarito che cosa sia scattato nella sua mente per indurlo a recarsi armato nella stravagante soffitta di via Valdirivo, dove Cafagna viveva, e a finirlo a coltellate. Antonello non era un emarginato né un disadattato. Era, almeno all'apparenza, una persona assolutamente normale che mai si era imposta né per protervia né per violenza.

Forse il processo metterà a fuoco il movente del crimine che ha stroncato la vita di un «diverso».

M. R.

■ SCIOPERO — Il 29 e 30 ottobre scorsi gli sportelli della provincia del Credito Italiano non hanno funzionato a causa delle agitazioni sindacali. Con provvedimento prefettizio è stata pertanto disposta la proroga di 15 giorni dei termini legali e convenzionali scaduti rispettivamente il 29 e 30 e nei cinque giorni successivi.

RICOVERATO IN STATO DI COMA DALL'AGOSTO SCORSO A VERONA

Immutate ma gravissime le condizioni di Viozzi

Il cuore del musicista triestino resiste nonostante le lesioni irreversibili

Permangono stazionare ma gravissime le condizioni di Giulio Viozzi, ricoverato nell'agosto scorso, in stato di coma, all'ospedale di Verona, in seguito all'emorragia cerebrale che lo aveva colpito a Cavalese. Il cuore del maestro Viozzi, che pur in precedenza aveva dato segnali allarmanti, resiste adesso alle irreversibili lesioni, quasi a voler ribadire fino in fondo una fibra indomabile.

Nello stesso tempo più acuta si fa l'angoscia dei familiari, mentre la gravità del male non consente neppure il trasferimento dell'infermo all'ospedale di Trieste.

Intorno alla vicenda umana di Giulio Viozzi si sta silenziosamente raccogliendo la commozione e l'affetto di tutta una città, che stenta ad abituarsi a non vederlo più generoso, appassionato testimone e protagonista della sua vita musicale. Giungono quotidianamente da ogni parte, alla moglie e al fratello, attestazioni di interessamento e di partecipazione da allievi e colleghi; fra questi ultimi, Massimo Mila e Antonio Bibalo.

Viozzi non aveva rinunciato all'alacrità della vita musicale neppure durante il soggiorno montano, là dove appunto si è manifestato il malore, che ha reso necessario il ricovero e un conseguente ma non risolutivo intervento chirurgico.

A Cavalese, infatti, Viozzi aveva promosso una rassegna musicale invitando i più giovani e dotati talenti, che la sua sensibilità di insegnante e di critico aveva individuato.

Seguono con apprensione le notizie che provengono dall'ospedale di Verona, oltre al sindaco di Trieste e ai maggiori esponenti della cultura, oltre ai frequentatori del Teatro Comunale e della Società dei concerti, anche gli «amici della lirica» di Trieste e la sezione musicale del Circolo della Cultura e delle Arti, di cui Giulio Viozzi è stato sempre guida e animatore.

Elargizioni dei lettori

In memoria di Dolores Delben dalla famiglia Zamperlo 10.000 pro Centro cardiologico -Ospedali riuniti (dott. Scardi).

In memoria di Lidia Merlich in Macorini dalla famiglia Saranz 50.000 pro Associazione genitori bambini malati emopatici - neoplastici.

In memoria di Gianpaolo Garbo dalle famiglie Orzan, Zetto, Cassano 100.000, da Dino Predonzani 100.000 pro Mani tese; da Stefy Puppis 20.000 pro Centro sociale lotta contro le nefropatie; dai condomini dello stabile n. 41 di via Revoltella 20.000 pro Centro tumori Lovenati.

In memoria di Angelo Godini nel I anniversario (11-11) dalla cugina Ada 30.000 pro Centro tumori Lovenati; da Edda e Giorgio 20.000 pro Pro Senectute.

In memoria dell'avv. Sergio Strudthoff nel V anniversario (11-11) da Marucci Strudthoff 15.000 pro Lega Nazionale, 10.000 pro Premio di laurea prof. Mario Strudthoff (Università degli studi); da Claudio e Fioretta Strudthoff 20.000 pro Premio di laurea prof. Mario Strudthoff (Università degli studi); da Piero e Marina Longo 20.000 pro Comunità di S. Martino al Campo.

In memoria di Ernesta Angelina Semini nell'anniversario (11-11) dai familiari 20.000 pro Centro tumori Lovenati; da Lucilla Rebulla 10.000 pro Villaggio del fanciullo.

In memoria di Enzo Crevatin nel terzo anniversario (11-11) dalla mamma, il fratello, la zia Nina 150.000 pro Ospedale infantile Burlo Garofolo.

In memoria di Vittorio De Biasio nel II anniversario (11-11) da Nilva, Linda, Edi 25.000 pro S. Vincenzo - Ospedale maggiore.

In memoria della mamma nell'anniversario (11-11) dalla figlia Ida 20.000 pro Istituto ciechi Rittmeyer.

In memoria di Maria Fabbro in Gentile e di Goffredo Gentile (16-8-1958/11-11-1959) dal figlio Arcangelo 50.000 pro Istituto per l'infanzia Burlo Garofolo (reparto «Cerebropatici».

In memoria di Ines Bone per il compleanno (11-11) da Anita e Tullio Cerovaz 30.000 pro Rifugio animali Astad.

In memoria di Luigi Spanghero nel IV anniversario (12-11) dalla moglie 40.000 pro Centro tumori Lovenati.

In memoria di Laura Di Tinco da Eleonora Pipan 10.000 pro Ospedale infantile Burlo Garofolo.

In memoria dei propri cari defunti nell'anniversario (12-11) da N. N. 20.000 pro Centro cardiovascolare - Ospedali riuniti (dott. Scardi).

In memoria di Renato Bisiani (per l'onomastico 12-11) da Norma e Franca 20.000 pro Villaggio del Fanciullo.

In memoria di Giacomo (Meto) Skerbec nel IX anniversario (12-11) dalla moglie Mariuccia 20.000 pro Poveri dimessi dall'ospedale.

In memoria di Maria Versa nel 40.o anniversario (12-11) dalla figlia Gabriella 15.000 pro Rifugio animali Astad.

In memoria del sottotenente di vascello Giovanni Suttora nell'anniversario (10-11) scomparsa in mare dai familiari 30.000 pro Villaggio del Fanciullo.

In memoria dei Caduti istituto nautico nel II conflitto mondiale 1940-45 dal col. Giorgio Cobolli medaglia d'oro al V.M. 30.000, dal dott. Guido Schironi 25.000, da un compagno di scuola 20.000, dal cap. Riccardo Mari 50.000, da un diplomato sezione capitani anni '30 10.000 pro Lapide Caduti istituto nautico.

In memoria del dott. Glauco Furlani (11-10-74) dalla moglie, figlie, cognata 20.000 pro Istituto ciechi Rittmeyer.

In memoria di Luigi De Pol dalla famiglia De Pol e sorella Elena 30.000 pro Chiesa Montuzza (pane ai poveri).

In memoria del dott. Ferruccio Dall'Ariese da Roberto e Mariuccia Vitas 30.000 pro Lega Nazionale; da Paolo e Stefano Ciana 10.000, dalle famiglie Dick 100.000 pro Assoc. nazionale alpini; da Julia Slataper 10.000 pro Tribunale per i diritti del malato; da Liuba e Nevenca 30.000 pro Assoc. italiana per la ricerca sul cancro (Friuli-Venezia Giulia).

In memoria di Giuseppe Di Giorgio dai vicini 110.000 pro Lega italiana contro i tumori Manni.

In memoria di Gioia Amato Fiorio da Antonia Mersini 10.000 pro Istituto ciechi Rittmeyer.

In memoria del prof. Gino de Farolfi dal dott. Giordano Callegari 25.000 pro Ricreatorio Guido Brunner (70.o fondazione).

In memoria di Giuseppina Pichi Ferluga dalla figlia Nora 25.000 pro Lega italiana contro i tumori Manni.

In memoria di Nelda Hirst dalla mamma 10.000, da Claudia Hirst 10.000 pro Divisione cardiologica Ospedali riuniti (prof. Camerini).

Stato civile

NATI: Nemec Macrì, Zannier Beatrice, Maraspin Martina, Scrazzolo Maurizio.

MORTI: Sau Tullio, anni 60; Verdecchia Mario, 67; Benulich Sofia ved. Dimario, 85; Muscolo Elisabetta in Cucco, 81; Cossutta Maria, 75; Di Gregorio Giuseppe, 80.

PUBBLICAZIONI DI MATRIMONIO: Demartis Giovanni Antonio, finanziere con Manchia Francesca, casalinga; Viviani Stefano, muratore con Marchiò Alessandra, casalinga; Dollenz Luciano, pensionato con Afič Jeka, casalinga; Bronda Giuseppe, impiegato con Muscettola Anna Maria, casalinga; Della Mora Giovanni, guardia di finanza con Mattelloni Flavia, operaia; Pantalone Carlo, carabiniere con Ciofani Rita, studentessa; de Visintini Renzo, ufficiale M.M. con Gobessi Valentina, medico.

BOMBONIERE Viola V.LE D'ANNUNZIO 12 TRIESTE

L'ORO A TRIESTE si compra e si vende al suo giusto valore in Corso Italia 28 PRIMO PIANO

Nodi d'amore Partecipazioni Bomboniere Regali VIALE XX SETTEMBRE 21

Deposito e centro vendite PERMAFLEX e ONDAFLEX con possibilità di scelta fra centinaia di modelli • Consegne immediate • casa del materasso di Osmo Trieste, via Svevo 6, tel. 764424

Sì Zandegiacomo per la tua lista matrimoniale c italia 1 gali protti 2

Per le tue bomboniere Giocagiò VIA SETTEFONTANE 9 - TEL. 768277

CORONA D'ALLORO DEL COMANDANTE MILANO AL MONUMENTO AI CADUTI

L'anniversario dei Distretti celebrato ieri a San Giusto

È stato celebrato ieri anche nella nostra città il 114° anniversario della costituzione dei Distretti militari. La cerimonia è iniziata alle 10.30 con la deposizione di una corona d'alloro ai piedi del Monumento ai Caduti sul colle di San Giusto da parte del comandante del distretto col. Franco Milano. Successivamente, alle ore 11, il comandante Milano ha tenuto nella sede del distretto un'allocuzione. Nell'immagine di Italfoto un momento della cerimonia di ieri

I 40 ANNI DELL'ASSOCIAZIONE

Gran festa oggi dei panificatori

Gran festa oggi per l'associazione panificatori di Trieste che compie i quarant'anni di vita. I fornai si son dati appuntamento alle 10.30 nel santuario Monte Grisa dove sarà celebrata una Messa alla quale assisterà anche il sindaco di Trieste.

Era il 1944 quando un funzionario dell'unione commercianti, Giuseppe Marzotti, raccolse intorno a sé un gruppo di panificatori. «Nacque allora — racconta Marzotti — il primo nucleo dell'associazione. Lavoravamo in condizioni difficili. La gente aveva bisogno di pane e procurarsi la farina, in pieno clima bellico, era davvero un problema».

Tempi diversi non solo perché condizionati dalla guerra ma anche perché caratterizzati da un'alimentazione oggi completamente superata. «Una volta — dice Marzotti — si panificavano 600 quintali di farina al giorno per la provincia. Adesso poco più della metà. I giovani mangiano altre cose, crakers, brioches, grissini. Si continua a definire il pane un alimento di prima necessità. Ma è una catalogazione romantica».

Che i triestini frequentino poco i fornai lo conferma anche l'attuale presidente dell'associazione, Francesco Trampus: «Il consumo medio pro capite — spiega — è sceso vertiginosamente. Siamo passati dai 250 grammi a testa stabiliti dalle tessere di razionamento (senza considerare i buoni-supplemento di 100-150 grammi per chi svolgeva lavori pesanti) ai 100 grammi o poco meno delle ultime rilevazioni. Quella che non è mutata invece è l'esigenza di qualità che ha sempre contraddistinto la nostra clientela».

Sì, perché i triestini mangeranno poco pane, ma quando lo comprano deve essere come dicono loro, cioè come ai bei tempi. Vogliono la farina doppio zero, quella che ha meno crusca e rende rosette e «s'ciopete» più bianche e corpose.

i supermercati DESPAR presentano

BIRRA REININGHAUS chiara cl. 50 vuoto gratis 650

PELATI gr. 400 340

OLIO EXTRAVERGINE DI OLIVA lt. 1 3780

WHISKY BALLANTINE'S cl. 75 8290

FAGIOLI BORTOLLI SECCHI - LAMON DESPAR gr. 400 1650

CAFFÈ LAVAZZA BUSTA ROSSA gr. 200 2490

PAVESINI FAMIGLIA gr. 190 1590

CACCIATORI UNGHERINO COLLIZZOLI. etto 1390

YOGURT TORVIS ALLA FRUTTA gr. 125 350

MIELE AMBROSOLI gr. 250 1650

FORMAGGIO BEL PAESE GALBANI etto 850

UOVA CONF. 10 PZ. gr. 70 + 1800

CIOCCOLATO SUCHARD gr. 100 1150

FETTINE DI COSCIA DI MANZO al kg. 9200

SHAMPO CLEAR ml. 155 1650

COLLANT S. PIER OMSA 580

● A RUPINGRANDE:
GUSTIN - Rupingrande
● A TRIESTE:
DESPAR VALMAURA - Via Carpineto
CONCA D'ORO - Via Capodistria
SVE - Via Piccardi
ZAZZERON - Via dell'Acqua
LIMA - Via delle Linfe
DI PIAZZA - Strada Vecchia dell'Istria
● A DOMIO:
JEZ - Domio
● A OPICINA:
NAO & BRAIDOT - Via dei Papaveri

DAL 12 NOVEMBRE 1984

GIORNALE DI TRIESTE

L'argomento di oggi

Nautica da diporto: Trieste rischia di essere esclusa dal grande giro

L'Azienda di soggiorno ha costituito un gruppo di studio per affrontare il problema

Il presidente dell'Azienda di soggiorno ci scrive:

Recenti indagini ed approfondite ricerche hanno confermato che una delle forme di «turismo alternativo», più consono e fattibile nel nostro territorio (oltre a quello culturale e congressuale) è rappresentato dalle attività marine lungo le coste della Provincia di Trieste.

Una dozzina di progetti

Purtroppo, per cause di varia natura, l'auspicabile sviluppo della nautica da diporto, pur registrando nel tempo una dozzina di progetti (delle marine di Sistiana, Muggia, Stramare, a quelle dell'Ente porto, dell'Aci-Porto, della Lega Nazionale, ecc., quest'ultime in ben limitate aree del Porto Vecchio), segna ormai da alcuni lustri il passo, favorendo indirettamente altre iniziative che dal basso Friuli all'Istria, alla Dalmazia, risultano in costante e crescente fase di espansione.

Infatti Lignano intende in tempi brevi, raddoppiare i suoi attuali 3000 posti barca; Grado ed il nuovo lido di Aquileia sono pure sulla strada dell'ampliamento dei loro accordi per non parlare dell'annunciato mega-progetto di Staranzano.

Sulla sponda orientale dell'Adriatico, il neo-costituito «pool» jugoslavo per la nautica, l'«Adriatic club», conferma entro il prossimo anno, la realizzazione di ben 4.740 ormeggi a disposizione dei turisti stranieri.

Di fronte ad un tale fervore imprenditoriale, Trieste e la sua Riviera stanno, invece, da troppo tempo vivendo una lenta e burocratica fase di esplorazioni e di pianificazioni, che inesorabilmente vanificano ogni possibile impresa intesa a creare nuovi insediamenti marini entro gli anni '90: Trieste e la sua riviera rischiano di perdere definitivamente dopo tanti autobus, anche l'ultima barca!

Allo scopo di acquisire un'aggiornata analisi della situazione, accompagnata da una sintesi reale del settore in chiave socio-economica (anche con riferimento a nuovi posti di lavoro), turistico-ricreativa, sportiva, ecc., per non parlare della cantieristica minore, l'Azienda di soggiorno e turismo, si è fatta promotrice della costituzione di un apposito «gruppo di lavoro».

L'azienda, interpretando uno dei suoi scopi istituzionali (art. 9: le aziende «svolgono compiti di coordinamento» nel loro comprensorio...), ha chiamato a raccolta i rappresentanti dei tre comuni rivieraschi interessati, dell'Ente porto ed ovviamente dell'Azienda stessa, con la speranza che altri enti ed associazioni di categoria possano offrire ulteriori contributi in materia.

Nel corso dei lavori i presenti si sono dichiarati pienamente d'accordo nel perseguire una strategia più coordinata e puntuale a favore delle varie iniziative, raccomandando una politica settoriale più complementare ed integrata e possibilmente meno concorrenziale, nell'ambito non solo della Provincia ma anche a livello regionale.

Una gestione più equilibrata

È stata, inoltre, sottolineata la necessità di una gestione più equilibrata delle risorse del territorio, con particolare riguardo alla Riviera la cui interdipendenza geo-fisica, morfologica è strettamente legata all'adiacente zona carsica, altro importante polo turistico sul nostro altipiano.

Positivo è stato giudicato l'atteso completamento della nuova autostrada Udine - Tarvisio - Villaco, che avvicinerà non solo la frontaliera Carinzia, ma anche il salisburghese e la Baviera alla regione Friuli - Venezia Giulia ed in modo particolare all'Alto Adriatico, favorendo in tal modo il richiamo di numerosi appassionati della nautica, molti dei quali con natanti a traino delle loro vetture ed alla faticosa ricerca di un ormeggio.

«Week-end nautico» un'idea nuova

Un regolare servizio aereo per e da l'aeroporto di Ronchi verso l'Austria e la Baviera, non mancherebbe di invogliare i nostri operatori a presentare nei paesi di lingua tedesca un'offerta originale «pacchetto week-end nautico» sulla costa triestina, dando così l'avvio ad un turismo di qualità quanto mai remunerativo grazie non solo alla pregiata valuta straniera ma al suo conseguente indotto economico.

Il gruppo di lavoro, che tornerà a riunirsi entro il prossimo mese, si riserva di fare il punto su altre iniziative in corso, con particolare riguardo alla ricerca che la Regione ha affidato recentemente ad uno studio di Torino, e ad un altro lavoro, che patrocinato dall'Ente porto verrà svolto dalla Finporto. In tal modo il gruppo potrà avere un quadro generale più completo e globale della situazione, con l'auspicio che all'intervento pubblico (la Regione ha già destinato al predetto settore un primo intervento di 10 miliardi per il prossimo biennio), si affianchi in maniera concreta e manageriale anche e soprattutto l'iniziativa privata attraverso forme consorziali miste.

Dopo la realizzazione — in tempi brevi — del Centro polivalente alla Stazione marittima, componente necessaria di un potenziale e qualificante turismo congressuale, la nautica da diporto può rappresentare un indispensabile presupposto per un auspicabile rilancio del nostro incomparabile litorale.

Alvise Barison

ORE DELLA CITTA'

Comunità di Momiano

La comunità di Momiano festeggia oggi il patrono San Martino con la tradizionale messa che sarà celebrata, con inizio alle 16.30, da mons. Armando Gottardis nella chiesa di Montuzza, in via Capitolina. Dopo il rito religioso nella sede dell'Associazione delle comunità istriane, in vie delle Zudecche 1 C, avrà luogo l'annuale incontro conviviale al quale parteciperanno anche il presidente Arturo Vigini e l'assessore comunale Lucio Vattovani.

Chiese dell'Istria

Domani pomeriggio, alle 18.30, nella sede delle Comunità istriane, in vie delle Zudecche 1 C, mons. Luigi Parentin, presenterà e commenterà una serie di diapositive sul tema: «Passeggiata attraverso le chiese minori dell'Istria».

Scuole di Capodistria

Domani, alle 17.30, all'Unione degli istriani (via Silvio Pellico 2) a cura del Centro culturale «Gian Rinaldo Carli», avrà luogo una conversazione del dott. Aldo Cherini sul tema: «Scuole, insegnanti e scolari a Capodistria dal secolo XV al 1945». La conversazione sarà accompagnata da una piccola mostra di documenti e fotografie.

Cartellone del Verdi

Questo pomeriggio, alle 17.30, al Circolo lavoratori cristiani «San Giacomo», di Campo San Giacomo 10, Gianni Cioccolanti terrà una prolusione alle opere in cartellone per la stagione lirica 1984-'85, al teatro Verdi. Sono invitati soci e simpatizzanti.

Amici dei funghi

Il Museo civico di storia naturale e la sezione di Trieste del gruppo micologico «G. Bresadola» continuando gli «incontri del lunedì» propongono per domani il tema «Lattari bianchi del gruppo Piperatus», a cura di Cesare Tarabocchia. L'appuntamento è per le 19 nella sala conferenze del Museo civico di storia naturale (via Ciamician 2). L'ingresso è libero.

Micologi di Muggia

La sezione di Muggia e del Carso del gruppo micologico G. Bresadola invita soci e simpatizzanti alla riunione che si terrà domani alle 20 nella scuola De Amicis (via D'Annunzio, Muggia) e che avrà per tema: «Piante e funghi del Carso triestino», a cura di Franco Bersan.

Vogl - Regali - Natale

Per regalare, regalarsi, sperare di ricevere in regalo. Via delle Torri, 2.

Gerard, lieta sorpresa

Gerard, quasi un segreto: piccola, elegante boutique in via S. Spiridione 6. Da un paio di mesi molte signore eleganti hanno scoperto questo nuovo prezioso indirizzo, prêt-à-porter con nomi come Ungaro e Sanlorenzo. I prezzi? Lieta sorpresa, anzi lietissima.

Nozze d'oro

Guglielmo e Lucia Ferluga festeggiano oggi il loro cinquantesimo anniversario di matrimonio. Tanti carissimi auguri dalla figlia Alma, dai nipoti, dalla sorella con il marito e da parenti e amici tutti.

Marcia stracittadina

La «Fondazione per il benessere e la difesa di Trieste e del Carso» con la collaborazione della commissione sport e tempo libero e della sezione giovanile, organizza per oggi il «Terzo trofeo San Giusto», marcia non competitiva stracittadina con partenza (alle 9.30) e arrivo in piazza Goldoni.

Circolo della stampa

Per i pomeriggi dedicati dal Circolo della stampa alle signore e organizzati da Fulvia Costantinides, mercoledì prossimo 14 novembre, alle 16.30, nella sede di corso Italia 12, il dott. Alfieri Seri parlerà sul tema: «Trieste nella storia delle città italiane», dal volume «Trieste» di Ezio Godoli, professore di architettura all'Università di Firenze.

Tedesco per la terza età

Alla scuola per interpreti di via S. Francesco 6, sono aperte le iscrizioni ai corsi speciali di tedesco per la terza età. Telefonare al 732815.

Corso di fotografia

per principianti. Fotostudio Emmeti via Timeus 12, Trieste, telefono 767312, dalle 15 alle 20.

In Jugoslavia con l'U.C.V.

L'Ufficio Centrale Viaggi organizza un viaggio in Jugoslavia a «Medugorje-Citluk» dal 24 al 26 novembre. Le prenotazioni si effettuano in via del Teatro n. 4, II piano. Tel. 631558. Le iscrizioni si chiudono improrogabilmente venerdì 16 novembre per coloro che hanno bisogno del passaporto collettivo e lunedì 19 per gli altri.

Femminilità e prestigio

Alla pellicceria Chiaratto di via S. Francesco 16, IV piano, ascensore. E scoprirete che, fino all'esaurimento dell'attuale collezione artigianale '84-'85, i nostri prezzi sono davvero un... caldo regalo.

Incontri culturali

Giuseppe Marchetti sugli scrittori di confine

Domani, alle 18.30, la sezione lettere del Circolo della cultura e delle arti di via San Carlo 2, organizza un incontro con il critico Giuseppe Marchetti, responsabile della gloriosa terza pagina della Gazzetta di Parma. Giuseppe Marchetti, presentato dal prof. Bruno Maier, terrà una conversazione dal titolo «Le esperienze della critica militante nei confronti degli scrittori di confine». L'ingresso è libero.

Letteratura greca

La prof. Luigia A. Stella, docente di letteratura greca all'Università degli studi di Trieste, terrà mercoledì 14 con inizio alle 18, nell'aula di via dell'Università 3, una conferenza dal titolo «Letteratura greca ieri e oggi: metodi e significati».

Mostre d'arte

Silvano Cirielli alla «Moderna»

Da stamane (vernice alle 10.30) al 20 novembre, nella sala d'arte Moderna (galleria Rossoni, corso Italia 9), si potrà visitare la mostra di Silvano Cirielli (feriali 10-13 e 17-20; festivi 10-13).

□□□□□□□□□□□□□□□□□□□□□□

Galleria «Al Corso»

in Galleria Rossoni

Continua con successo fino al giorno 15, la mostra del pittore

GIANCARLO NOVELLO

□□□□□□□□□□□□□□□□□□□□□□

«La Scelta»

presenta le ceramiche di

EL SALBANEO

Da giovedì 15 novembre in Viale D'Annunzio 29/1

VENDITE GIUDIZIARIE

FALLIMENTARI
EREDITARIE - VOLONTARIE

Vendita senza incanto, con offerte entro venerdì, di materiale, attrezzatura e macchinari per

impresa edilizia

suddivisi in tre lotti, provenienti dal Fallimento di CLAUDIO CUMIN, a prezzi scontati del 75% rispetto la stima giudiziaria.

Bollettino dettagliato con l'elenco dei beni e informazioni per la visita in piazza Goldoni 1.

Sabato alle ore 16 asta

in via Ananian 2, di 4 ciclomotori ed 80 lotti comprendenti mobili, macchine per ufficio e suppellettili varie.

Peloso lascia le Cooperative

Nella sede centrale delle Cooperative operaie è stato salutato il dott. Luciano Peloso che dopo dieci anni di attività lascia l'incarico di presidente del Collegio sindacale dell'ente, sostituito dal dott. Egidio Babille appena nominato dalla Giunta regionale.

Presenti amministratori, sindaci e dirigenti delle Cooperative operaie, il presidente del consiglio di amministrazione Ruggero Rovatti, ringraziando calorosamente il dott. Peloso, ha ricordato il notevole contributo di esperienza portato dal dott. Peloso alla vita aziendale nello svolgimento scrupoloso della delicata funzione di controllo amministrativo.

Nella foto Rovatti (a destra) mentre consegna una targa ricordo al dott. Peloso.

SEGNALAZIONI

Impresa familiare e legge Visentini

Dal presidente della Camera di Commercio riceviamo:

Egregio direttore, mi riferisco alla lettera della signora Rita Romano, pubblicata sul «Piccolo» del 30 ottobre scorso, a proposito dell'agitazione delle categorie commerciali in merito al disegno di legge del ministro Visentini tendente a modificare la normativa fiscale. A mio avviso la finalità di questo progetto è giusta, perché si prefigge di far pagare le tasse a tutti. Nessuno ha da obiettare su questa finalità, nemmeno gli operatori economici e i professionisti che lavorano e fanno il loro dovere di contribuenti.

Il problema si pone quando si esaminano i meccanismi che la legge prevede. Innanzitutto l'estensione della normativa per il commercio anche a professionisti e agenti di commercio, per i quali ho fatto uno specifico intervento. Non è possibile sottoporre, soprattutto coloro che hanno piccoli giri di affari e quindi poca capacità di adempiere alle onerose procedure della contabilità analitica, all'alternativa di accettare accertamenti induttivi e riduzioni assolutamente inadeguate alle spese di produzione del reddito. Inoltre l'accennato accertamento induttivo del reddito imponibile vanifica lo spirito della riforma tributaria.

Poi c'è il problema dell'impresa familiare, che viene penalizzata con l'attribuzione dei due terzi dell'utile netto al capofamiglia, con evidente discriminazione rispetto ai familiari coadiutori che partecipano in eguale misura alla produzione del relativo reddito. Un altro aspetto del progetto ministeriale che non viene adeguatamente rilevato dalla pubblica opinione è il previsto accorpamento dell'Iva con inevitabili aggravi fiscali — e pertanto di prezzo finale — per generi di largo consumo (tra cui pane, pasta, carne, ecc.), contro una meno giustificata riduzione per generi voluttari. Tale incongruenza comporterebbe inevitabili effetti inflazionistici in contrasto con gli obiettivi di progressivo contenimento dell'inflazione.

Ing. Giorgio Tombesi

Sì ai trofei di pesca

Care Segnalazioni, in riferimento all'articolo «No ai trofei di pesca» del 20 ottobre, scritto dai bambini del IX Circolo didattico di Trieste, essendo gli autori dei bambini penso siano stati ispirati da un adulto ed è a quest'ultimo che mi rivolgo.

Ringraziamo il cielo di avere l'opportunità di organizzare questi «Trofei di morte», che da centinaia di migliaia di persone in Italia vengono definiti competizioni pescasportive!

Competizioni che grazie alla collaborazione di persone veramente competenti creano un punto di aggregazione per i nostri giovani avviandoli su una sicura strada di incontri amichevoli, al dialogo aperto, allo sport, fonte primaria di sani principi.

Abbandonando a se stessi questi giovani forse sulle cronache anziché trofei potremmo leggere di minori con baracchini abusivi preposti alla vendita di strane bustine bianche come da frequente cronaca quotidiana, a voi la valutazione.

Bruno Steffè
della «Marinaresca»

I cassonetti di rifiuti al «Rossetti»

Fin dal primo giorno della loro collocazione, mi sembrò una scelta sbagliatissima. Mi riferisco ai cassonetti delle immondizie collocati davanti al Politeama Rossetti che fanno bella mostra di rifiuti straripanti, e non solo in questo periodo di sciopero dei netturbini.

Sembra che questo disgustoso spettacolo infastidisca tutti coloro che frequentano il «Rossetti», ma finora nessun grido si è levato per biasimare l'infamia.

Mi chiedo se basterà una sola voce per far cambiare qualcosa.

José Kollmann

Difficoltà in una scuola materna

La lettera che di seguito pubblichiamo è stata inviata alla Ripartizione VI Pubblica istruzione del Comune e, per conoscenza, al direttore e al consiglio dell'undicesimo circolo didattico, all'ufficio Igiene del Comune e alle Segnalazioni.

I genitori, i bambini, le insegnanti e il personale non insegnante della scuola materna statale San Sabba protestano vivamente per la situazione di precarietà in cui sono costretti a operare.

Dall'inizio dell'anno scolastico non vengono sostituite le due dipendenti comunali che lavorano nella scuola e, se una di loro si ammala, non funziona la mensa (ciò è già avvenuto lo scorso mese).

Infatti nella nostra scuola sono iscritti 45 bambini ed una sola persona non può approntare i pranzi ed eseguire contemporaneamente le pulizie necessarie per far vivere i nostri bambini in un ambiente igienicamente sano. Sollecitiamo quindi a chi compete, la soluzione urgente di questa situazione.

Seguono 36 firme

Piccolo albo

Nelle vicinanze di via San Michele è stata smarrita una borsa di scuola di colore bianco. Chi l'avesse trovata è pregato di telefonare al 753456.

tipografia nazionale

un servizio completo di fotocomposizione, stampa offset e tipo, legatoria

VIA REVOLTELLA, 41
TELEFONO 040/795781

Asta preziosi

Martedì alle ore 9 avrà luogo presso il Monte dei Pegni della Cassa di Risparmio di Trieste, in via Silvio Pellico 3, la settimanale asta di preziosi.

crt
CASSA DI RISPARMIO DI TRIESTE

Craxi e il 26 ottobre

Egregio direttore, sono già passati parecchi giorni dalla visita di Craxi a Trieste in occasione della celebrazione del trentennale del ritorno della città all'Italia. Non avendo l'interlocutore diretto, ho riflettuto molto prima di scrivere questa lettera, ma alla fine ho pensato che non potevo tacere.

Sono rimasta allibita del discorso dell'on. Craxi nella parte in cui ha ravvisato nelle battaglie civili per la libertà di divorzio e di aborto i momenti unificanti del popolo italiano.

Innanzitutto mi è sembrata inaccettabile questa affermazione per il contesto in cui è stata fatta: una celebrazione pubblica in cui l'on. Craxi parlava non da uomo di partito, ma come presidente del Consiglio e quindi rappresentante del governo sostenuto da una maggioranza che voglio sperare non si ritrovi unitariamente nella sua affermazione.

Ancor più inaccettabile mi sembre il contenuto dell'affermazione stessa sia sul piano politico: queste battaglie civili sono state in realtà momenti di lacerazione profonda in quanto trasformate artificialmente in guerre di religione non ricomposte; che ancor più sul piano etico: una ben misera unificazione di popolo è quella che si fonda sulla libertà di uccidere i suoi figli più piccoli ed indifesi.

Maria Tudech

Senso civico

I familiari di Pierina Brainik, investita da un motociclista pirata la sera del 5 novembre in viale Miramare, desiderano ringraziare gli automobilisti che con alto senso civico si sono prodigati per i primi soccorsi.

Oliviero Macor

LE NUOVE COLLEZIONI
MODA 1984-'85 IN ORO 18 CARATI!

UNO-A-ERRE, BALESTRA, MTM, PASINO, INTERNAZIONALE ORAFA, EUROGOLD... ecc.

su tutti

I GIOIELLI

sconti fino al 50% più una pietra in regalo

Daruri
orologerie - gioiellerie - oreficerie - argenterie

TRIESTE - PIAZZA S. ANTONIO 4 - TEL. 61201/61932

Comunicazione al Comune effettuata

NOVITA'
nei televisori stereofonici

Finalmente il TELEVISORE STEREOFONICO ad un prezzo eccezionale, grazie alla valutazione dell'usato di ben 150.000 lire:

TV COLOR STEREO CGE 22 poll., telecomando 99 canali a sole lire **990.000**

TV COLOR GRUNDIG 15 poll., 12 canali, portatile (il secondo TV!) a lire **531.000**

SUPERGARANZIA, pagamenti fino a 40 mesi

UNIVERSALTECNICA
TRIESTE - Corso Saba 3, Piazza Goldoni 1, Via Zudecche 1

NOVITA'
nella videoregistrazione

La più attesa novità 1985; **la telecamera portatile NORDMENDE** con videoregistratore incorporato e mirino elettronico (monitor).

CONSEGNA IMMEDIATA

Videoregistratore PHILIPS VHS, telecomando, lire **993.000**

Grande varietà di marche: Akai, Grundig, Hitachi, Philips, Sharp, Sony, Telefunken.
Acquistando all'Universaltecnica partecipate anche al **GRANDE CONCORSO** in atto!

UNIVERSALTECNICA
TRIESTE - Corso Saba 18, Piazza Goldoni 1, Via Zudecche 1

NOVITA'
nell'alta fedeltà, rack, laser

Minirack GRUNDIG 2x50 W giradischi tangenziale, completo di casse acustiche e mobile, lire **890.000**

RACK 2x20 W completi di casse acustiche, mobile, equalizzatore, da lire **565.000**

Giradischi (lettore di dischi) laser SONY con telecomando, lire **950.000**

All'Universaltecnica sono presenti, fra le altre, queste marche di prodotti hi-fi: Aiwa, Akai, AR, ESB, JBL, Marantz, McIntosh, Philips, Pioneer, RCF, Revox, Sanyo, Sony, Thorens.

UNIVERSALTECNICA
TRIESTE - Corso Saba 18, Piazza Goldoni 1, Via Zudecche 1

NOVITA'
negli elettrodomestici

Frigoriferi IGNIS con congelatore 230 litri, da lire **337.000**

Lavatrici OCEAN 3-5 kg 14 programmi, centrifuga 470 giri, da lire **285.000**

Forni a microonde (cottura rapidissima) AEG, Candy, Miele, Moulinex, Sharp, da lire **459.000**

COMPETENZA, ESPERIENZA, ASSORTIMENTO; e la possibilità di pagare in 40 mesi, senza acconto!

UNIVERSALTECNICA
TRIESTE - Corso Saba 18, Piazza Goldoni 1, Via Zudecche 1

NOVITA'
nella qualità della vita

Ferro da stiro a vapore con caldaietta separata, leggerissimo, **professionale:** per una stiratura come in lavanderia, da lire **112.000**

Lavamoquette HOOVER Floor matic ad iniezione-estrazione: **un prodigio di efficienza e rapidità!**

Lampade a raggi UV-A, il mini-solarium in casa, da lire **174.000**

Da 35 anni l'Universaltecnica presenta al pubblico tutte le novità: le grandi e le piccole.

UNIVERSALTECNICA
TRIESTE - Corso Saba 18, Piazza Goldoni 1, Via Zudecche 1

NOVITA'
nelle autoradio (ma anche nelle imbarcazioni)

Da FULVIO BACCHELLI, le ultime novità in fatto di **autoradio:** Sparkomatic, Sanyo, Pioneer, Philips, Grundig, Clàrion, Blaupunkt, Autovox, Alpine.

E a Monfalcone, nel **settore nautico,** le novità degli scafi **«Primatist»** del **Cantiere Bruno Abbate.** E la novità di tante **ottime occasioni!**

FULVIO BACCHELLI Gruppo **UNIVERSALTECNICA**
TRIESTE - via Machiavelli 3
Nautica: MONFALCONE - via A. C. Colombo 1

DALLA REGIONE

IL CONVEGNO PROMOSSO DAL COMUNE DELLA CITTADINA

Battaglia aperta Muggia-Regione sulla centrale a carbone dell'Enel

Minacciata l'installazione dell'impianto anche se nel referendum la gente si dirà contraria

Muggia contro Regione. Come prima o poi doveva accadere, la delicatissima questione della centrale elettrica a carbone dell'Enel ha provocato uno scontro che minaccia di avere pesanti conseguenze.

Ieri mattina il vicepresidente della giunta, l'avvocato udinese Piero Zanfagnini, socialista, intervenendo al convegno promosso dall'amministrazione muggesana sul tema «Salute e carbone» è stato molto esplicito: se a Muggia il 16 dicembre si fa l'«intempestivo» referendum, la Regione non starà a guardare. «Potremmo rispondervi: e noi la localizzazione la facciamo ugualmente».

Secca replica a caldo del sindaco Willer Bordon, comunista. «Se il tuo ragionamento fila, caro Zanfagnini, perché avete già deciso in sede politica, senza attendere gli studi di fattibilità, che la centrale non si può fare sull'Aussa Corno?». E più avanti, in sede di conclusione del convegno: «Troppo comodo venirci a dire di non fare il referendum adesso, quando da un anno la Regione non risponde alle nostre richieste di finanziare studi autonomi. Il referendum, per correttezza, va fatto prima delle amministrative del 1985, perché in campagna elettorale tutti i partiti potrebbero promettere il "no" alla centrale salvo rimangiarselo poi».

«Sarebbe gravissimo — ha concluso Bordon — se qualcuno pensasse di sopraffare l'eventuale rifiuto degli enti locali e della gente, espresso tramite un referendum. Ci provino: avranno la risposta che si meritano».

Così un convegno che doveva essere dedicato esclusivamente agli aspetti medico-scientifici dell'installazione di una centrale a carbone si è tramutato in un match politico.

Sconsolatamente amara la conclusione che ne ha tratto un illustre nome della medicina, il prof. Lorenzo Tomatis, direttore del Centro internazionale di ricerca sul cancro di Lione, organismo dell'Organizzazione mondiale della sanità. «Zanfagnini — ha detto — con il suo intervento ha voluto ribadire il primato della politica sulla scienza, dando alla politica la P maiuscola e cacciando il problema della salute in un cassetto».

Non meno esplicito il prof. Giacomo Costa, docente universitario, che rappresenta Muggia nel comitato scientifico regionale: «Non si può chiedere agli esperti un parere parziale, solo sulla salute, oppure sull'impatto socio-economico. I tecnici devono poter fornire uno scenario completo, e solo allora possono intervenire i politici per la scelta definitiva».

Ma ridurre il convegno di ieri mattina a una semplice diatriba Muggia-Regione, o fra tecnici e politici, sarebbe limitativo. In effetti, nella sala «Dante» di riva Nazario Sauro, per quattro ore si sono susseguiti interventi che hanno contribuito alla conoscenza del problema, anche se è emerso un dato di fondo: non si può oggi dimostrare un rapporto immediato di causa-effetto fra la presenza di una centrale e un peggioramento della salute (ma neanche, logicamente, il contrario, e cioè che non influisca).

Si può invece presupporre che la centrale costituisca un inasprimento di una situazione già difficile sotto l'aspetto della salute (La provincia di

Piero Zanfagnini
assessore regionale

Trieste ha un triste primato, a livello italiano, per i tumori ai polmoni).

Dunque, non si può dimostrare che una centrale, di per sé, sia un pericolo, anche perché l'Enel, ieri rappresentata dall'ing. Merluzzi, afferma di riuscire a contenere l'emissione di sostanze nocive a livelli di gran lunga inferiori — anche un millesimo — rispetto alle tabelle di guardia imposte dalla Cee. E nessuno ha contestato queste affermazioni.

Ma il prof. Tomatis ha rilevato, d'altro canto, che nei paesi in cui è stata ridotta l'emissione dei fumi (come l'Inghilterra), sono calati anche i decessi per tumore. «E non solo perché hanno adottato sigarette con poco catrame, come sostiene qualcuno: i dati riguardano anche i non fumatori».

Il prof. Ferdinando Gobba-

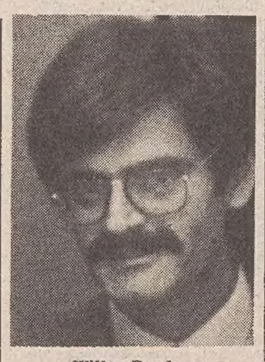

Willer Bordon
sindaco di Muggia

to, direttore dell'Istituto di medicina del lavoro dell'università di Trieste, al quale la Regione ha affidato due mesi fa un'indagine in proposito, ha esposto i criteri con cui sarà svolta l'indagine. E c'è da aspettarsi uno studio dettagliato anche se l'Enel attualmente — sono parole di Zanfagnini — «centellina» le informazioni.

L'autonomia e la serietà delle indagini sono state garantite del resto anche dall'assessore regionale alla sanità, Gabriele Renzulli, pure socialista, venuto a trovarsi nella scomoda posizione di mediatore fra gli esperti in medicina e i colleghi di giunta.

In conclusione: forse il referendum slitta finché non si conosceranno gli studi dell'équipe di Gobbato, sempreché arrivino in tempo utile, e cioè entro marzo.

Livio Missio

CON 150 RICERCATORI

Un corso di matematica da domani al Centro di Miramare

S'inizierà domani al Centro internazionale di fisica teorica di Miramare, un corso di cinque settimane sulla teoria dei semigruppi e delle equazioni di evoluzione. Si tratta di una delle tecniche più moderne e attuali per risolvere equazioni e derivate parziali. La nascita di questi metodi risale all'epoca antecedente la seconda guerra mondiale, quando il concetto matematico di semigruppo di operatori lineari fu introdotto per studiare questioni di calcolo della probabilità.

Successivamente, i fisici matematici hanno scoperto che si prestava egregiamente per risolvere le equazioni di evoluzioni e le equazioni a derivate parziali che si incontrano nei modelli matematici di vari fenomeni fisici.

Il corso di Miramare ha lo scopo di introdurre la teoria e le applicazioni più significative, mediante una decina di corsi di base e numerosissime conferenze avanzate. In questo modo si offre l'opportunità ai giovani scienziati del Terzo Mondo di specializzarsi in questa branca della matematica e di entrare in contatto con i migliori specialisti.

E' prevista la partecipazione di circa 150 ricercatori provenienti da tutto il mondo, tra cui numerosi italiani che sono ben quotati. La direzione è affidata ai professori Brezis (Università di Graz), con la coordinazione locale del prof. Vidossich, della Scuola internazionale superiore di studi avanzati di Trieste.

In poche righe

Due leggi approvate in commissione

La commissione sanità del consiglio regionale ha approvato due disegni di legge relativi, rispettivamente, alle norme per i beni trasferiti ai Comuni in base alla riforma sanitaria e agli interventi per la disinfestazione da zanzare e termiti.

Il primo provvedimento è stato approvato a maggiornaza, con il voto contrario del Msi. Il secondo disegno di legge prevede che la Regione finanzi le operazioni di disinfestazione che saranno però affidate agli enti locali.

L'assemblea dei gestori di campeggi

Si è svolta a Grado, nella sede dell'Azienda di soggiorno l'assemblea annuale dell'Argetur, l'Associazione regionale gestori campeggi e villaggi turistici. Il presidente Remigio Lenarduzzi ha svolto una relazione sui problemi del settore con particolare riferimento al disegno di legge, attualmente all'esame degli organi regionali, riguardante i contributi sui mutui e prefinanziamenti per la realizzazione di strutture turistiche.

Successivamente è stato fatto il consuntivo della stagione turistica 1984, rilevando che le previsioni iniziali, piuttosto pessimistiche, sono state smentite dai dati finali. Infatti le giornate-presenza si sono avvicinate, e in certi casi sono state superiori, a quelle dello scorso anno. Si è insistito comunque sulla necessità di migliorare l'immagine della regione in campo turistico, sia sul mercato nazionale che internazionale, anche con la diretta collaborazione delle categorie interessate.

A tale proposito è stata decisa la stampa di un depliant illustrativo di tutti i campeggi e villaggi turistici, da usare come strumento pubblicitario nelle fiere in cui sarà presente lo stand dell'Azienda regionale promozione turistica.

Al termine il Presidente Lenarduzzi ha informato l'assemblea che sarà chiesto un incontro con il nuovo assessore al turismo Vespasiano, per la presentazione del consiglio direttivo e per sottoporre alla sua attenzione alcuni problemi della categoria.

Casinò anche per jugoslavi ad Abbazia

È stata inaugurata ad Abbazia una casa da gioco alla quale hanno possibilità di accesso anche i cittadini jugoslavi. Le puntate avverranno esclusivamente in dinari. È questo il primo casinò jugoslavo aperto alla popolazione locale. Ad Abbazia esiste già sin dal 1963 un casinò sito nella villa Rosalia, ma al quale possono accedere soltanto i cittadini stranieri e dove le puntate possono essere effettuate soltanto in valuta straniera. La nuova casa da gioco, che sorge al quarto piano dell'albergo Adriatic, dispone di tre roulette e di una ventina di slot-machines. Al casinò è stato imposto il nome di «Fortuna club Adriatica».

Gli atti di «Produrre verde»

È uscita in questi giorni una pubblicazione contenente gli atti del convegno «Produrre verde e trasformazioni fondiarie» svoltosi a San Daniele del Friuli nel giugno scorso. La pubblicazione che oltre agli atti contiene anche una sezione di documentazione sulla questione dei riordini fondiari, intende fornire un'informazione su uno dei nodi della politica agricola del Friuli-Venezia Giulia, che è particolarmente dibattuto.

DOLCIARIA TRISPAN

Fave, marzapane, putizze, presnitz. I prodotti tradizionali triestini nei negozi e supermercati.

TRIESTE - ZONA INDUSTRIALE TERZA TRASVERSALE N. 508 TEL. (040) 820341

viaggi

VACANZE DI CAPODANNO

AEREO

LONDRA	28/12 - 1/1
PARIGI	29/12 - 2/1
MOSCA	30/12 - 3/1
PALMA DI MAYORCA	30/12 - 2/1
TOGO	28/12 - 6/1

PULLMAN

BUDAPEST	29/12 - 2/1
SALISBURGO	30/12 - 1/1

BORA VIAGGI
Tel. 763123
Via Locchi 28/a - Trieste

DENTIERE ROTTE?
CENTRO RIPARAZIONI PROTESI
Riparazioni immediate
Prezzi modici
TRIESTE Tel. 762559
Via Tarabochia 1 - 1.o piano
APERTO SABATO

La pubblicità sul nostro giornale è curata dalla Società Pubblicità Editoriale

CONTENEVA ANCORA I GENERI ALIMENTARI PER 100 MILIONI

Ritrovato il camion rubato in un deposito di Monfalcone

MONFALCONE — Svolta nelle indagini sul furto da quasi 200 milioni compiuto nella notte tra martedì e mercoledì nel deposito di alimentari della Sigma, una cooperativa di dettaglianti, nella zona industriale di Monfalcone. L'autocarro della Sigma, con il quale i banditi erano fuggiti, è stato ritrovato con tutta la refurtiva (generi alimentari per 100 milioni) nel cassone, a Noale, in provincia di Venezia.

Il camion, leggermente danneggiato nella parte anteriore, come se avesse tamponato un altro autocarro, si trovava parcheggiato in una via senza uscita.

Il ritrovamento del camion abbandonato con tutta la refurtiva modifica le ipotesi sugli autori dell'impresa che erano state formulate subito dopo la scoperta. Si era parlato di un furto su commissione.

E' più probabile, invece, che i malviventi siano penetrati nel deposito della Sigma con l'intenzione di rubare una quantità molto inferiore di alimentari. Ma poi, visto che all'interno hanno trovato l'autocarro, hanno pensato di caricarlo completamente e fuggire con esso.

Il «colpo» però è risultato al di sopra delle loro possibilità: non sono riusciti a «piazzare» la merce e hanno così deciso, forse disturbati da qualche contrattempo, di abbandonare il camion, non avendo un posto sicuro dove nasconderlo.

A testimoniarlo ci sarebbero le indicazioni del tachimetro dell'autocarro, rimandato in funzione durante tutta la fuga. Dopo essere giunti a Noale i banditi, così segna il tachimetro, hanno percorso ancora qualche chilometro con soste frequenti, come se andassero alla ricerca di un possibile acquirente.

Manette a «topo» d'appartamenti

GORIZIA — Agenti della squadra mobile di Gorizia hanno arrestato, dopo un inseguimento e una sparatoria, un giovane di Campolongo Maggiore (Venezia), Rossano Baldina, di 20 anni, che, assieme a un complice riuscito invece a fuggire, aveva appena svaligiato tre appartamenti nel rione di Sant'Anna. È stata così posta fine a una lunga serie di furti iniziata ai primi di novembre e quasi tutti messi a segno (una ventina circa) nella periferia di Gorizia e in particolare a Sant'Anna.

I furti presentavano tutti le stesse caratteristiche: venivano effettuati tra le 17 e le 20, in zone periferiche, in appartamenti al piano terra, i ladri entravano forzando con un grosso cacciavite le finestre, strappavano i fili del telefono nell'abitazione, contro la porta d'ingresso accatastavano cassapanche o altri mobili.

La scossa notte, una pattuglia in borghese ha notato due individui aggirarsi a Sant'Anna con fare sospetto: mentre uno, Rossano Baldina, dopo che gli agenti avevano ripetutamente sparato in aria a scopo intimidatorio, è stato arrestato, il complice è fuggito e ora è attivamente ricercato nel Veneto.

Cronisti della regione eletti nel consiglio nazionale

VENEZIA — I cronisti italiani riuniti a Venezia per il XII Congresso nazionale «Unci più forte per la cronaca del 2000», hanno eletto con massicce preferenze nel consiglio nazionale i cronisti triestini Willy Ragusin («Il Piccolo») e Dario de Marchi («Agenzia Italia»).

Fanno inoltre parte del nuovo consiglio nazionale, come membri eletti dalla delegazione regionale, i cronisti Mario Dolgan («Primorski Dnevnik»), Giorgio Braulin («Il Gazzettino» - Pordenone), Cesare Russo (Rai di Udine). Nel collegio nazionale dei sindaci dell'Unci è stato votato dal congresso, pure a larga maggioranza, il cronista triestino Bruno Natti («Il Piccolo»).

I cronisti entrati a far parte del nuovo consiglio nazionale di cui è presidente il neoeletto Marcello Marrocco («Corriere della Sera» - Roma) saranno prossimamente chiamati a designare la nuova giunta esecutiva che sarà impegnata ad affrontare importanti problemi della professione giornalistica.

IL CENTRALINO CHE METTE IN AZIONE POMPIERI, VOLONTARI, ESERCITO È ORA ATTIVO 24 ORE SU 24

È alle porte la stagione degli incendi di bosco Telefonando al 212020 si fa scattare l'allarme

Il Centro operativo regionale per la lotta agli incendi boschivi ha ripreso ieri l'attività con un arco orario di intervento di 24 ore su 24. Per il secondo anno consecutivo, è in funzione il numero unico regionale 212020 per la segnalazione degli incendi. Lo si può chiamare senza prefisso da qualunque punto del Friuli-Venezia Giulia.

Inizia proprio ora infatti il periodo a maggior rischio per i nostri boschi, come testimoniano le indicazioni statistiche degli ultimi diciotto anni. Durante la scorsa estate, per esempio, il fuoco si è sviluppato in pochissimi casi. Un fenomeno che conferma le previsioni del piano regionale in base alle quali risulta che soltanto il 10 per cento degli incendi avviene nei mesi di giugno, luglio, agosto e settembre, mentre il maggior numero di «roghi» si registra nei mesi invernali e primaverili quando l'erba e le foglie, rese secche dalla scarsità di pioggia, di neve o dalla presenza del vento, costituiscono una facile esca per il fuoco.

Squadre di volontari antincendio all'opera con battifiamma

Nel 1983 nella regione sono andati distrutti 2070 ettari di bosco con un danno complessivo di 1414 milioni di lire. Quanto all'anno in corso a tutt'oggi gli incendi divampati sono stati 236 per un totale di 3378 ettari bruciati e un danno stimato in oltre tre miliardi.

In caso di emergenza, il centro operativo regionale (Cor) può intervenire tempestivamente grazie alla collaborazione dei cittadini e alla professionalità del suo personale. Al Cor fanno capo il corpo forestale regionale e le squadre volontarie antincendio dei comuni e delle associazioni.

Basta una chiamata telefonica per mobilitare tutte queste forze e, nei casi di particolare gravità, richiedere l'intervento anche dei vigili del fuoco, dell'esercito, del centro aereo operativo unificato, del ministero della Protezione civile e, inoltre del centro operativo antincendi boschivi del corpo forestale dello Stato di Tarvisio.

La sensibilità dei singoli cittadini nel segnalare gli incendi che si sviluppano nel nostro territorio è ormai un dato acquisito. L'anno scorso le numerose telefonate giunte al centralino del Cor hanno contribuito spesso a salvare boschi minacciati dal pericolo delle fiamme. Un pericolo che nel 90 per cento dei casi è provocato dalla disattenzione o dall'imprudenza dell'uomo.

IN OCCASIONE DEL 17° ANNO DI ATTIVITA'

Si ripete la settimana nazionale «SALVATE I VOSTRI CAPELLI»

I CENTRI mes *vi illustreranno le loro soluzioni esclusive per combattere o eliminare la calvizie*

In tutta Italia da oggi i CENTRI MES organizzano una speciale settimana che sara dedicata alla lotta alla calvizie. In questo periodo a tutti saranno controllati gratuitamente i capelli. Questa particolare iniziativa assume una grandissima importanza sia per chi e calvo e vuole informarsi sulle ultime tecniche per l'infoltimento dei capelli, sia per chi li sta perdendo e vuole trovare la soluzione per conservarli.

Durante questa settimana i CENTRI MES faranno conoscere l'efficacia dei metodi esclusivi di cui dispongono e Vi dimostreranno i risultati che si possono raggiungere nel Vostro caso.

La finalita di questa iniziativa e di illustrarVi i più recenti ritrovati adottati dai CENTRI MES che vantano un'esperienza di ben quindici anni. Infatti nonostante che questa iniziativa costi ai CENTRI MES una ragguardevole spesa e necessario sostenerla perché esiste una paurosa scarsità di notizie in merito. I CENTRI MES sono certi che tutti vogliono conoscere la verità su questo problema in quanto ci sono troppe voci contraddittorie e si propongono troppi rimedi miracolosi.

La settimana «salvate i vostri capelli» è utile anche per soddisfare queste più che legittime pretese del pubblico.

Sette CENTRI MES in Italia sono pronti per accogliere le persone che verranno o telefoneranno per la consultazione gratuita. Oggi per chi perde i capelli è il momento giusto per intervenire, non si deve aspettare di diventare calvi, arrivati a quel punto sarebbe troppo tardi: quando si perdono i capelli in maniera anormale più si rimanda la soluzione più è difficile risolvere il problema.

Ma anche chi è ormai calvo può contare sulla più vasta esperienza dei CENTRI MES che sono stati sempre all'avanguardia nelle varie tecniche d'infoltimento dei capelli.

Lo scopo principale della settimana «salvate i vostri capelli» è appunto di renderVi consapevoli che le soluzioni esistono e i CENTRI MES possono fornirVene la documentazione più ampia.

I CENTRI mes

RICEVONO DALLE 9 ALLE 12.30 E DALLE 15.30 ALLE 20 A:

TRIESTE: Via Valdirivo, 26
Tel. 040/65878

IN QUESTO PERIODO LA CONSULTAZIONE È GRATUITA

per i dipendenti dello stato lo stipendio il 27 direttamente sul conto corrente

Se il vostro stipendio viene pagato dalla Direzione Provinciale del Tesoro, perché ogni mese perdere tempo e incassarlo presso la Tesoreria dello Stato o gli sportelli incaricati?

La Banca Cattolica del Veneto, mese dopo mese, vi mette subito a disposizione l'importo dello stipendio. Lo troverete il giorno 27 già accreditato automaticamente sul vostro conto corrente, usufruendo inoltre di tanti altri vantaggi, a condizioni veramente particolari.

E questo, semplicemente compilando una volta per tutte l'apposito modulo predisposto dalla Direzione Provinciale del Tesoro e rivolgendovi alla filiale piú vicina della Banca Cattolica del Veneto.

Per l'accredito in conto dello stipendio a partire dal mese di gennaio 1985, il modulo di richiesta, presentato preventivamente alla banca, va inoltrato entro il 15 novembre prossimo alla competente Direzione Provinciale del Tesoro, tramite l'ufficio di appartenenza dell'interessato.

Banca Cattolica del Veneto

DALL'ESTERO

GLI STATI UNITI SMONTANO LA DENUNCIA DELL'ARRIVO DI AEREI RUSSI

All'Onu scontro Usa-Managua Washington: «Non ci sono Mig»

Ironica replica al «Palazzo di vetro» sui timori di invasione del paese centro-americano

NEW YORK — Alla riunione d'emergenza del consiglio di sicurezza dell'Onu, sia Washington sia il Nicaragua hanno respinto le reciproche accuse. Washington ha escluso qualsiasi intenzione di invadere lo stato centro americano (intenzione che è stata però denunciata di nuovo dal democratico nero Jesse Jackson). Il rappresentante sandinista ha smentito di aver ricevuto dall'Urss un rifornimento di aerei da combattimento Mig-21.

L'ambasciatore nicaraguense, Javier Chomorro Moro, ha sostenuto che le denunce da parte americana dell'arrivo delle navi sovietiche con carico militare a Corinto, sulla costa del Pacifico, sono in realtà un pretesto per «un attacco militare diretto». Il rappresentante di Managua ha elencato una serie di manovre militari, aeree e dell'esercito Usa, paragonandole a quelle che precedettero l'invasione dell'isola caraibica di Grenada, il 25 ottobre 1983.

In una breve replica, il delegato Usa Richard Schifter ha definito «inventate» le accuse del Nicaragua. Schifter è stato molto ironico sulle asserzioni nicaraguensi. Ha ricordato come durante l'assemblea generale dell'Onu Daniel Ortega, capo del governo sandinista, vestito in pieno assetto di guerra, avesse predetto che gli Usa avrebbero invaso il Nicaragua entro il 15 ottobre.

«Il 15 ottobre è venuto e passato e non c'è stata alcuna invasione. Ora il Nicaragua chiede la convocazione d'urgenza del consiglio di sicurezza. Il 15 novembre si avvicina e noi siamo minacciati da un'altra profezia, un altro titolo cubitale sui giornali. Forse c'è l'idea di far diventare questi annunci un avvenimento regolare a intervalli mensili»?, ha cheisto il delegato Usa, il quale ha condannato l'«abuso» delle Nazioni Unite e dei suoi regolamenti da parte del Nicaragua.

Un alto esponente dell'amministrazione Reagan ha intanto ammesso che gli Stati Uniti non hanno «prove irrefutabili» che a bordo della nave sovietica giunta in Nicaragua vi fossero aerei. Una nuova analisi dei servizi segreti fa ritenere che a bordo dell'unità non vi siano mai stati dei Mig-21. Il rapporto si fonda sull'esame delle fotografie aeree del materiale già scaricato dalla nave a Corinto. Basandosi sulla mole delle casse, gli esperti della Cia ritengono che sia impossibile che a bordo sia rimasto spazio per uno squadrone di dodici Mig.

Cadrebbe così l'accusa americana che nei giorni scorsi aveva arroventato la tensione tra Usa e Nicaragua. Il funzionario americano ha aggiunto che la nave potrebbe però ugualmente contenere alcuni Mig, pure se — ha detto — «le probabilità stanno calando rapidamente».

Come era nata l'accusa? Un mese fa un satellite Usa aveva fotografato dodici container (che presumibilmente contenevano le parti dei Mig) in un porto sovietico sul Mar Nero. La nave sovietica «Bakuriani» attraccò al porto in quel periodo, ma la nuvolosità impedì di fotografare le operazioni di carico. Quando le nuvole di diradarono, i contenitori sospetti non c'erano più.

La nave conteneva comunque materiale militare, tra cui dei dragamine, e Washington ribadisce la sua accusa di fondo all'Unione Sovietica di essere impegnata nel rafforzamento bellico del Nicaragua, per dare ai sandinisti al «posizione di privilegio» che Cuba aveva nel 1962.

Ortega: «Compriamo le armi che vogliamo»

MANAGUA — «La tensione tra Usa e Nicaragua non è scemata, è anzi appena cominciata e continuerà finché non si giungerà a un accordo tra le parti, mentre continua a persistere il pericolo di un intervento diretto americano in questo paese, così ha detto, nel corso di una conferenza stampa, il comandante Daniel Ortega, presidente eletto dal Nicaragua, il quale ha affermato che «Il vero pericolo per gli Stati Uniti è la rivoluzione nicaraguense, gli altri sono pretesti».

I pretesti cui fa riferimento Ortega sono le accuse americane relative all'invio di Mig sovietici al Nicaragua: Ortega si è rifiutato di rendere pubblico il contenuto delle casse sbarcate nei giorni scorsi dalla nave sovietica «Bakuriani» nel porto di Corinto, affermando che il Nicaragua ha ogni diritto di acquistare le armi che il paese ritiene necessarie alla propria difesa.

La conferenza stampa è stata punteggiata da un episodio: proprio nel momento in cui Ortega denunciava i sorvoli «ormai quotidiani» dell'aereo-spia americano Sr 71 sul territorio nicaraguense, si è udito chiaramente — come era avvenuto già negli ultimi due giorni — il fragore dell'esplosione prodotta dal superamento della barriera del suono da parte dell'aereo, che ha offerto una «prova» immediata alle accuse di Ortega agli Stati Uniti.

Ortega ha affermato che, utilizzando la stampa americana, è stata organizzata negli Stati Uniti una manovra psicologica a partire dal 6 novembre per trasformare l'immagine esterna del Nicaragua da quella di un paese in cui si sono svolte le pacifiche elezioni a quella di un paese bellicista che acquista armi all'estero e nel quale fanno scalo «tenebrose navi sovietiche».

Ortega ha negato che la cooperazione con l'Urss sia di particolare importanza per il Nicaragua, che per il 70 per cento del totale — ha ribadito Ortega — è legata al mondo occidentale e a organismi multilaterali.

La conferenza stampa è stata dominata dai temi relativi alla situazione militare e alle relazioni con gli Stati Uniti: solo in poche occasioni si è toccato il campo della politica interna, soprattutto dopo che Ortega ha messo in chiaro che la pressione in atto dall'esterno limita le possibilità di istituzionalizzare la rivoluzione attraverso l'opera dell'assemblea costituente eletta l'altra domenica e causa gravi problemi all'economia, dopo la decisione di non inviare alla raccolta del caffè ventimila giovani che verranno utilizzati per la difesa di Managua in caso di aggressione. In effetti, in diversi punti della capitale gruppi di giovani stanno cominciando a scavare trincee e a preparare difese.

IL PIANO ROGERS RIVOLUZIONA L'ALLEANZA ATLANTICA

La Nato cambia strategia con le «armi intelligenti»

Maggiore impulso alla tecnologia dei sistemi convenzionali per colpire in profondità

BRUXELLES — Il nuovo vangelo dell'Alleanza atlantica sul piano della tattica di difesa da un eventuale attacco del Patto di Varsavia si chiama «Fofa». La sigla sta per «Follow on Forces Attack» (letteralmente: attacco alle forze che seguono) e indica una risposta con forze convenzionali che sarebbe diretta a colpire la seconda linea delle forze dell'Est in modo tale da isolare la prima ondata.

La grossa novità è che questo nuovo indirizzo, dopo essere stato approvato venerdì dagli ambasciatori della Nato, sarà sicuramente recepito dai ministri della difesa dei 16 paesi membri, nella prossima riunione del comitato per i piani di difesa in programma per i primi di dicembre a Bruxelles. Negli ambienti atlantici — a quanto apprende la Adnkronos — naturalmente si tende a limitare la portata innovativa dell'approvazione del cosiddetto piano Rogers, elaborato appunto dall'omonimo comandante in capo delle forze Nato in Europa, eppure, pur non mettendo in discussione sul piano strategico la dottrina della risposta flessibile, il «Fofa» segna un sensibile mutamento nella teoria della tattica difensiva della Nato.

La nuova tattica prevede il ricorso ai raggi laser, al munizionamento di precisione lanciato da vettori più vari come aerei, artiglieria, missili, elicotteri, alle armi cosiddette intelligenti dotate di computers. Essa consentirebbe di colpire in profondità i secondi scaglioni dell'avversario, indebolendo la portata offensiva del primo attacco e offrendo la possibilità di risolvere il conflitto prima di raggiungere il punto di non ritorno: la soglia nucleare.

A riprova che il dibattito sul rafforzamento del dispositivo militare convenzionale della Nato è quello oggi al centro della attenzione generale negli ambienti atlantici, anche i lavori dell'assemblea atlantica, che si apre domani a Bruxelles, saranno centrati soprattutto attorno a questo argomento. L'assemblea atlantica, giunta alla sua 184.a sessione, è l'organo parlamentare dei 16 composto da delegazioni dei parlamentari nazionali di tutti i paesi.

L'assemblea plenaria in programma invece giovedì sarà aperta da tre relazioni del segretario generale della Nato Lord Carrington, del primo ministro belga Wilfred Martens e di James Schlesinger, ex ministro della difesa dell'amministrazione Nixon e oggi consigliere speciale del «George-Town Institute for Strategic Studies» di Washington.

Sarà interessante soprattutto ascoltare il rapporto di Lord Carrington, che secondo fonti bene informate non ha mai espresso una preferenza spiccata per il piano Rogers e per il programma di rafforzamento degli armamenti convenzionali. Carrington riterrebbe che allontanando la soglia nucleare si renderebbe estremamente più probabile l'ipotesi di un conflitto sul teatro europeo.

L'Ira minaccia la famiglia reale

LONDRA — Le misure di sicurezza volte a proteggere la famiglia reale inglese sono state rafforzate in questo fine settimana nel timore di un attacco terroristico dell'Ira contro uno dei suoi membri. Oggi si celebrerà il Giorno della rimembranza per i caduti in guerra.

Le apprensioni di Scotland Yard per la sicurezza della famiglia reale sono aumentate dopo l'attentato terroristico di Brighton, lo scorso mese, quando una bomba piazzata dall'Ira al Gran Hotel uccise quattro persone, mancando per poco il suo principale obiettivo: il premier Margaret Thatcher.

Le voci , diffuse da tempo a Londra, secondo cui la famiglia reale inglese sarebbe sulla «lista nera» dell'Ira vengono alimentate dal quotidiano «Sun». Secondo il giornale, gli organi di sicurezza britannici avrebbero un fondato motivo di temere che un membro della famiglia reale possa essere il prossimo obiettivo dell'Ira.

SPAZIO

Lancio O.K. di Ariane-3 «Discovery» ha sganciato 2 satelliti

KOUROU — Malgrado un intoppo dell'ultimo minuto che ha ritardato di mezz'ora il «via», il vettore europeo Ariane-3 è partito regolarmente dalla base di Kourou, nelle giungla delle Guiana francese, in America centrale. Il lancio è avvenuto alle 2.14 italiane della scorsa notte ed è stato un completo successo.

A 21 minuti e 3 secondi dal decollo, si sono staccati i due satelliti commerciali: il Marecs-B2 europeo per telecomunicazioni marittime, e lo Spacenet-2 appartenente a una società americana. Saranno posti su un'orbita geostazionaria rispettivamente sopra le Isole Marshall e le Amazzoni.

Regolare anche lo sganciamento dei due satelliti da parte dello Shuttle «Discovery». Dapprima è stata la volta del satellite canadese Anik-2 per telecomunicazioni, poi del Leasat-2, un veicolo americano per telecomunicazioni militari.

Ora i cinque astronauti possono dedicarsi completamente all'ardita operazione in programma nei prossimi giorni: quella di accostare e di recuperare due satelliti finiti su orbite errate.

PER UNA RETATA DELLE TRUPPE DI GERUSALEMME

I libanesi interrompono i negoziati con Israele

BEIRUT — Il leader sciita Nabih Berri, ministro di stato per il Libano meridionale, ha annunciato ieri la decisione di sospendere i negoziati con Israele sul ritiro delle truppe, iniziati giovedì a Naqoura.

Nel corso di una conferenza stampa, Berri ha affermato che il Libano non invierà i suoi rappresentanti ai colloqui fino a quando non verranno liberati alcuni dirigenti provinciali della milizia sciita «Amal», arrestati dall'esercito israeliano nel Sud del paese. I negoziati, che si svolgono con il patrocinio dell'Onu, sarebbero dovuti riprendere domani.

«Il governo ha approvato la sospensione dopo i contatti che ha avuto con il Presidente Gemayel e il primo ministro Rashid Karame», ha proseguito Berri, aggiungendo che «la delegazione militare libanese è stata informata di questa decisione».

Berry, che ha invitato la popolazione del Libano meridionale a rispondere all'appello di «Amal» per uno sciopero generale di protesta da tenersi domani, ha detto che le truppe israeliane sono entrate giovedì ad Haret Saida, un sobborgo di Sidone, arrestando tredici persone, tra cui il dirigente di «Amal» Mahmoud Fakih e dei suoi collaboratori, Milhem Kansou e Ali Shami.

Fonti della milizia sciita avevano reso noto in precedenza che otto degli uomini catturati erano stati rimessi in libertà, mentre Fakih, i suoi due collaboratori e altre quattro persone continuerebbero a trovarsi in stato di detenzione.

Secondo Berri, gli arresti si inquadrano in una campagna lanciata dall'esercito israeliano per «indebolire la resistenza contro l'occupazione». Il comando militare di Tel Aviv si è rifiutato di commentare l'episodio.

Il leader sciita e ministro del governo Karame ha accusato infine lo Stato ebraico di avere inviato a Beirut «alcuni agenti segreti» per «infiammare» la situazione nei due giorni scorsi.

L'esercito libanese ha riaperto intanto i principali punti di passaggio tra il settore cristiano e quello musulmano di Beirut, rimasti chiusi in seguito agli scontri tra le milizia avversarie che hanno provocato tra giovedì e venerdì la morte di tre persone.

Dal canto suo, il governo israeliano ha assunto un atteggiamento di attesa in ordine alla decisione del Libano di sospendere il negoziato bilaterale per il ritiro delle truppe ebraiche dal Libano.

Ricordo del Vietnam

Washington — Alla presenza di reduci e militari, è stato scoperto un gruppo bronzeo intitolato «Tre soldati», che completa il Vietnam Memorial eretto a ricordo dei 58.022 americani morti o dispersi nel conflitto del Sud-Est asiatico

ALL'INSEGNA DELLO STATO D'ASSEDIO

Continua l'ondata di arresti in Cile

SANTIAGO DEL CILE — Nuova ondata di arresti ieri sera a Santiago dove truppe cilene in assetto di combattimento, hanno rastrellato in una zona di baraccati nella parte meridionale della città non meno di 2000 persone.

Come è stato reso noto da testimoni, fra i quali alcuni sacerdoti, i militari hanno catturato tutti gli uomini di età superiore ai 15 anni.

La vasta operazione è stata intrapresa a quattro giorni dalla proclamazione dello stato d'assedio.

Il governo militare del generale Augusto Pinochet aveva informato in precedenza che 107 persone erano state arrestate per violazioni del divieto di circolare imposto dal coprifuoco.

Con riferimento alle operazioni di polizia, il segretario generale del governo, Francisco Cuadra, ha dichiarato che dei 60 studenti universitari fermati durante i disordini di venerdì davanti alla facoltà d'ingegneria, 35 sono stati rimessi in libertà.

Cuadra ha poi detto che i dirigenti dell'opposizione Gabriel Valdes, Mario Sharpe, Enrique Silva Cimma. Juan Hamilton e il cardinale Raul Silva Henriquez hanno accettato la protezione della polizia offerta dal governo.

Secondo il funzionario governativo la misura è stata adottata per «precauzione, perché il problema generale del terrorismo, non solo in Cile, è l'imprevedibilità degli attacchi».

I dirigenti protetti dalla polizia, a suo parere «sono persone che per la loro attività possono essere bersaglio di azioni terroristiche da parte dei gruppi eversivi operanti nel paese».

Dal canto suo il ministro del Lavoro, Alfonso Marquez de La Plata, ha smentito che siano state anche proibite le riunioni e le elezioni. Egli ha affermato che «le misure restrittive imposte dal governo non intendono rendere impossibile la vita alla cittadinanza né ai lavoratori, ma soltanto ai terroristi che si propongono di rendere impossibile la vita ai cileni».

Il ministro ha infine preannunciato un rapporto globale del governo sulla situazione dei detenuti e sulla loro sorte.

Polizia segreta e agenti della sicurezza hanno fatto irruzione nelle sedi di due organizzazioni sindacali, arrestando 17 persone: dieci sindacalisti della Confederazione dei minatori, e sette della confederazione «campesino surco» dei contadini. Ambedue le organizzazioni sono controllate da comunisti.

Da Washington, il dipartimento di stato ha espresso preoccupazione per le nuove misure di censura sulla stampa e di repressione del dissenso politico in Cile.

È morto a Mosca il ministro Ustinov?

MOSCA — A Mosca sono circolate voci secondo cui potrebbe essere morto il ministro della difesa sovietico Dmitri Ustinov. Fino a tarda sera non se ne è avuta alcune conferma ufficiale o ufficiosa.

Interrogati dai giornalisti, i ministri degli esteri e della difesa si sono limitati a dire di «non avere informazioni» in merito.

Nessuno segno particolare è stato notato in città. Anche i programmi radiotelevisivi — che in precedenti occasioni del genere erano stati modificati per trasmettere solo musica classica,

Il maresciallo Ustinov ha 76 anni e non è più stato visto in pubblico dal 27 settembre. Nei giorni scorsi, ha mancato di assistere alle tradizionali cerimonie per l'anniversario della rivoluzione e alla parata militare sulla Piazza rossa, segno sicuro di una grave malattia, anche se è stato detto che soffre semplicemente di «mal di gola».

Sfrattati nell'Urss gli eredi di Pasternak

MOSCA — Gli eredi dello scrittore sovietico Boris Pasternak — premio Nobel per la letteratura nel 1958 — sembrano aver definitivamente perduto una lunga battaglia legale con le autorità di Mosca e hanno dovuto lasciare la dacia di Peredelkino, nei pressi di Mosca, dove aveva vissuto l'autore del «Dottor Zivago», il romanzo mai uscito nell'Urss.

Secondo quanto hanno riferito amici della famiglia, il trasloco forzato degli eredi di Pasternak ha avuto luogo verso la metà di ottobre.

Come tutte le altre del villaggio, la casa in questione è di proprietà dell'Unione degli scrittori sovietici, che assegna le dace quale vitalizio ai propri membri più autorevoli. Ma le rivuole normalmente indietro non più tardi di tre anni dopo la morte dei titolari.

Pasternak è morto nel 1960

UN «CASO NAZIONALE» L'AGGHIACCIANTE VICENDA DEL NEGRO ABBANDONATO DA UN MERCANTILE SU UNA ZATTERA

Il clandestino in mare: Israele rabbrividisce

TEL AVIV — Radio Gerusalemme ha definito «una vergogna» per lo Stato ebraico sapere che un giovane africano in fuga verso la libertà è stato abbandonato nell'Oceano indiano su una zattera rudimentale da un mercantile israeliano, solo perché colpevole di esservi salito clandestinamente fiducioso di essere accolto.

Il commento ha contrappuntato un'intervista dell'emittente a Zeev Kornerberg, il marinaio che ha fotografato le fasi dell'esecuzione della «condanna» avvenuta nel marzo 1982, quando la nave «Moran» della società «Tarshish» incrociava a Sud del porto tanzaniano di Dar Es Saalam, lo stesso dove il clandestino era salito a bordo.

Le foto, pubblicate l'altro ieri dal quotidiano di Tel Aviv «Hadashat», hanno suscitato orrore nel Paese, anche perché la «Tarshish» appartiene alla federazione dei «Kibbutzim», le colonie collettiviste simbolo dell'ideale sionista-laburista.

Le immagini hanno mostrato l'inerme africano — «fiducioso nella democrazia israeliana», ha detto Kornerberg — avvolto da una corda e calato in mare su alcune tavole malferme dal capitano Avner Ghilad, che lo aveva «giudicato e condannato» insieme ad alcuni ufficiali.

«Dopo il lancio in mare del negro — ma sarebbe stato trattato così se fosse stato un bianco? — la nave si è mossa. Qualcuno gli ha lanciato una fune, che lui, esperto marinaio, ha afferrato disperatamente, riuscendo a farsi trascinare con la zattera», ha raccontato Kornerberg.

Allora il capitano — ritiratosi successivamente dal servizio dopo il viaggio per dedicarsi in Israele a riflessioni sull'ebraismo, a studi filosofici ed economici — si è calato con una scaletta sul pelo dell'acqua, recidendo con un colpo di coltello la corda e abbandonando così definitivamente l'uomo al suo destino. La nave si allontanò, mentre l'uomo si era avvicinato alle tavole, aiutato da un giubbotto salvagente arancione, senza cibo e senza riparo, con l'incubo degli squali.

«Se si osservano le foto si vedono degli alberi, piccoli, sulla costa lontana. Forse distava un miglio marino, meno di due chilometri, hanno detto di aver calcolato che le correnti avrebbero dovuto condurre la zattera alla deriva fino alla costa. Stupidagini: quasi avessero gettato un barile di immondizie, anziché un uomo vivo», ha esclamato Kornerberg.

«Noi che abbiamo portato a spalla i profughi ebrei dei campi di sterminio nazisti fin sulla spiaggia di Israele, noi che abbiamo benedetto i capitani italiani di lungo corso che conducevano a loro rischio le navi illegali: noi siamo sconvolti, e il silenzio (mantenuto per più di due anni sull'assassinio) è eloquente», ha osservato Radio Gerusalemme.

«E' una nave israeliana, per questo sono salito a bordo. Sono certo che mi darete ospitalità per farmi sbarcare nell'Africa del Sud», aveva detto il clandestino secondo la testimonianza del marinaio.

Già falegname sulla «Moran» — 16.000 tonnellate di stazza, faceva la spola fra il porto sud-israeliano di Eilat con l'Africa del Sud — Kornerberg ha detto che si tratta di un episodio che non coinvolge comunque la comunità dei «Kibbutzim». Egli confida — d'altra parte — che altri marinai ammettano essersi trattato di un crimine «orrendo» e vogliano sottoporsi a un giudizio penale.

Kornerberg ha aggiunto: «Non so se in quelle acque c'erano pescecani. Ma l'Oceano Indiano non è certamente il Lago di Tiberiade». E ha aggiunto: «Era fuggito da un paese oltranzista, comunista, per andare in Africa del Sud. Era salito su una nave perché era israeliana».

Kornerberg ha concluso accennando a un'insufficiente protesta dell'equipaggio per fermare il capitano: «Ma dinanzi a lui, potente personaggio, eravamo piccoli uomini».

La radio ha ricordato che il deputato Shulamit Alloni ha chiesto di aprire un'indagine sul comportamento di chi ha compiuto il «crimine» e di chi — essendone al corrente — non l'ha impedito o denunciato per tempo. Il ministero dei trasporti ha aperto un'inchiesta. «A noi resta la vergogna», ha concluso la radio.

sorda? felice!

DIMOSTRAZIONI GRATIS
DEI PIÙ MODERNI E "INVISIBILI"
APPARECCHI ACUSTICI

Trieste, Piazza Goldoni, 10
tel. (040) 734333

il 12-13 e 14 novembre 8,30-12,30; 15,30-19,30

amplifon
il secondo udito

amplifon La più importante organizzazione in Europa per vincere la sordità.

ENTRA ANCHE TU IN UNA NUOVA FIAT

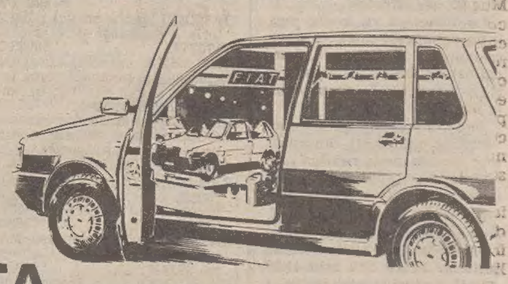

PLAHUTA GILBERTO & C. S.n.c.

TRIESTE V.le Miramare, 19 Tel. 417000 — V. Flavia, 104 Tel. 827231 — V. Brigata Casale, 1 Tel. 813242

UNA MODERNA CONCESSIONARIA AL SERVIZIO FIAT

La FOTOREX S.p.A.
con l'obbiettivo di offrire ai suoi Clienti utilizzatori delle copiatrici

fotorex U-BIX

un servizio veramente completo e tempestivo, in grado di soddisfare le più diverse esigenze commerciali e di assistenza tecnica

informa

di aver creato a tale scopo

un' UNICA AGENZIA DIRETTA

per le province di Trieste e Gorizia, a Trieste, in via XX Settembre 46, tel. 767578/768568.

AVVISI ECONOMICI

MINIMO 10 PAROLE

Gli avvisi si ordinano presso le sedi della SOCIETA' PUBBLICITA' EDITORIALE S.p.A.

TRIESTE: sportelli via Luigi Einaudi 3/b galleria Tergesteo 11, telefono 65065-6-7. Orario 8.30-12.30, 15-18.30, tutti i giorni feriali - GORIZIA: Corso Italia 36, telefono 34111 - MONFALCONE: via Duca d'Aosta 102, telefono 72597 - UDINE: Piazza Marconi 9, telefono 203924 - MILANO: via Pirelli 32, telefono 6769/1 - BERGAMO: via Zelasco 1. P.tta S. Marco 7, telefono 225222 - BOLOGNA: via Irnerio 12-2, telefoni 277801 - 277802 - BRESCIA: telefoni 295766 - 296475 - FIRENZE: v.le Giovine Italia 17, telefoni 676906/7/8/9 - GENOVA: via Ettore Vernazza 23, telefono 587852 - LODI: Corso Roma 68, telefono 65704 - MESSINA: via Dogali 20, telefoni 39565 - 31150 - MONZA: Corso V. Emanuele 1, tel. 360247 - 367723 - NAPOLI: via Calabritto 20, telefono 405311 - PADOVA: Piazza Salvemini 12, telefoni 30466 - 30842 - 664721 - PALERMO: via Cavour 70, telefono 245049 - ROMA: via G.B. Vico 9, telefono 3696 - TORINO: Corso Massimo d'Azeglio 60, telefono 6502203. - TRENTO: via Cavour 3941, tel. 85288.

La pubblicazione dell'avviso è subordinata all'insindacabile giudizio della direzione del giornale. Non verranno comunque ammessi annunci redatti in forma collettiva, nell'interesse di piu persone o enti, composti con parole artificiosamente legate o comunque di senso vago; richieste di danaro o valori e di francobolli per la risposta.

La collocazione dell'avviso verrà effettuata nella rubrica ad esso pertinente.

Le rubriche previste sono: 1 lavoro personale servizio - richieste; 2 lavoro personale servizio - offerte; 3 impiego e lavoro - richieste; 4 impiego e lavoro - offerte; 5 rappresentanti - piazzisti; 6 lavoro a domicilio - artigianato; 7 professionisti - consulenze; 8 istruzione; 9 vendite d'occasione; 10 acquisti d'occasione; 11 mobili e pianoforti; 12 commerciali; 13 alimentari; 14 auto, moto, cicli; 15 roulotte, nautica, sport; 16 stanze e pensioni - richieste; 17 stanze e pensioni - offerte; 18 appartamenti e locali - richieste affitto; 19 appartamenti e locali - offerte affitto; 20 capitali, aziende; 21 case, ville, terreni - acquisti; 22 case, ville, terreni - vendite; 23 turismo, villeggiature; 24 smarrimenti; 25 animali; 26 matrimoniali; 27 diversi.

Si avvisa che le inserzioni di offerta di lavoro, in qualsiasi pagina del giornale pubblicate si intendono destinate ai lavoratori di entrambi i sessi (a norma dell'art. 1 della legge 9-12-1977 n. 903).

Le tariffe per le rubriche s'intendono per parola: numeri 1 - 3 lire 300, numeri 16 - 24 lire 650, numeri 2 - 4 - 5 - 6 - 7 - 8 - 9 - 10 - 11 - 12 - 13 - 14 - 15 - 17 - 18 - 19 - 25 lire 700, numeri 20 - 21 - 22 - 23 - 26 - 27 lire 850.

La domenica gli avvisi vengono pubblicati con la maggiorazione del 20 per cento. L'accettazione delle inserzioni per il giorno successivo termina alle ore 12.

Dopo tale orario gli annunci verranno pubblicati, con carattere neretto, nella rubrica «avvisi urgenti», applicando la tariffa prevista.

Gli avvisi economici possono anche essere dettati per telefono chiamando il numero 68668 dalle ore 10 alle 12 e dalle 15.30 alle 17, esclusi i giorni festivi. I servizi di accettazione telefonica degli annunci economici funzionano esclusivamente per la rete urbana di Trieste.

1 Lavoro pers. servizio Richieste

OFFRESI collaboratrice domestica pratica due-tre giorni settimanali. Telefonare allo 0438-63844 ore serali. 58855/1

OFFRESI donna servizio tutto fare, stiro, bucato, lavori in genere, eventuale cucina. Ore da combinarsi. Tel. 763078. 58969/1

OFFRESI prestaservizi con esperienza. Tel. 53841. 59025/1

OFFRESI prestaservizi 1-2 giorni settimana. Referenziata, telefonare ore pasti 747381. 58751/1

PRESTASERVIZI referenziata offresi solo pomeriggi. Tel. 420534. 58745/1

SIGNORA offresi lavori domestici a ore. Tel. 748635. 58929/1

2 Lavoro pers. servizio Offerte

COLLABORATORE domestico autista referenziato fisso giornata cercasi per casa signorile. Telefonare giorni feriali dopo le 17 al 760304. 59026/2

COPPIA assolutamente massimo cinquantenne per custode piccolo giardinaggio e domestica lavori casa cercasi per villa centrale buono stipendio proprio appartamento ammobiliato in villa con bagno e aria condizionata. Scrivere offerte a cassetta n. 50 P, Publied 34100 Trieste. 3878/2

PRESTASERVIZI anni 30/40 cerco 5 mattine settimanali zona giardino pubblico con referenze controllabili. Telefonare lunedì dalle 9 alle 12 al 568796. 58853/2

3 Impiego e lavoro Richieste

AIUTO cuoco scuola alberghiera pratico offresi. Telefonare ore pasti 941339. 58966/3

Ricerche e offerte di personale qualificato

A persona di provata esperienza

nell'area amministrativa (contabilità industriale e compilazione bilanci)

offresi

possibilità miglioramento sua posizione. Scrivere inviando pretese e curriculum dettagliato a cassetta n. 39/P Publied 34100 Trieste.

SOCIETA' A LIVELLO NAZIONALE

ricerca agenti in esclusiva per lavoro nella propria provincia di residenza anche prima esperienza, automuniti, inquadramento Enasarco.

Offresi L. 1.000.000 mensile e interessanti provvigioni.

Telefonare per colloquio selettivo allo 049/662189.

SOCIETA' INTERNAZIONALE DI SPEDIZIONI

CERCA PER PROPRIA FILIALE A TRIESTE

DIRIGENTE COMMERCIALE

Requisiti richiesti:

- perfetta conoscenza lingua tedesca parlata e scritta
- cultura superiore a livello universitario
- esperto traffici e commercio internazionale
- disposto per brevi viaggi all'estero

SCRIVERE A CASSETTA N. 8/R PUBLIED 34100 TRIESTE

AZIENDA LEADER distributrice di prodotti reclamizzati di largo consumo nei settori ferramenta e colori, dettaglio e ingrosso

cerca

AGENTE - VENDITORE

per le zone di Trieste e provincia Gorizia e provincia

SI RICHIEDE: età fra i 21-28 anni, gradita precedente esperienza di vendita, auto propria, residenza in luogo.

SI OFFRE: un cospicuo portafoglio clienti attivi acquisiti che consente una buona base provvigionale consolidata.

TELEFONO (02) 44.53.341

AUTISTA 26enne referenziato pratico consegne città regione offresi qualsiasi lavoro. Tel. 418170. 5998/3

BARMAN capace serio referenziato conoscenza inglese francese offresi. Tel. 411150 eccetto il lunedì. 59043/3

CONTABILE cassiere lunga esperienza libero offresi per lavori ufficio. Tel. 751028-948597. 58971/3

CONTABILE esperta pratica tutti lavori ufficio referenze offresi a seria ditta. Tel. 816671. 5889/53

DIPLOMATA perfetto tedesco buon inglese pratica ufficio patente disposta viaggiare offresi. Tel. 417751. 58974/3

DIPLOMATA ragioniera lunga esperienza plurimansioni ufficio segreteria et pubblico referenziata esamina proposte. 943318 pasti. 58960/3

DIPLOMATA ragioniera ventiduenne cerca qualsiasi lavoro purché onesto anche part-time. Tel. 772746. 59088/3

ESPERTA contabilità anche meccanizzata denunce Iva tutti lavori ufficio referenze esamina proposte. Scrivere cassetta 3 R. Publied 34100 Trieste. 58895/3

FATTORINO 43enne pensionato offresi part-time. Tel. 747057. 58945/3

IMPIEGATA CON ESPERIENZA cerca lavoro part-time. Telefonare 814490. 58995/3

IMPIEGATA tuttofare offresi mezza giornata o part time come dattilografa o altro. Tel. 911264. 58797/3

INFERMIERA referenziata pratica assistenza invalidi iniezioni offresi anziano diurno notturno. Tel. 773119. 58912/3

MAGAZZINIERE e/o autista patente D giovane con esperienza offresi. Telefonare ore pasti al 571527. 58913/3

MASSAGGIATRICE estetica curativa diplomata massima serietà e presenza offresi a istituto o palestra. Tel. 942351. 59114/3

MURATORE offresi per tutti lavori lavori edili massima serietà. Tel. 55642. 58999/3

OFFRESI coadiuvatore doganale con patente. Telefonare 759968. 58845/3

OFFRESI giardiniere per famiglia esperto in potatura alberi rosai siepi. Tel. 299693. 58778/3

OFFRESI magazziniere oppure tutto fare solamente pomeriggio. Telefonare 15-17 al 830614. 58989/3

OFFRESI 18enne pratica panetteria o qualsiasi altro lavoro. 576247. 59003/3

RAGAZZA estetica pratica massaggi e pedicure cerca lavoro in saloni e istituti di bellezza. Tel. 0481/32483. 201/3

RAGAZZA maturità scientifica dattilografica serietà cerca impiego anche segretaria part-time. Tel. 733403. 59076/3

RAGAZZA 18 enne con esperienza custodia bambini governo casa offresi tel. 0481-768639 mattina. 368/3

RAGAZZA per commessa, impiegata o baby sitter offresi tel. 773397. 59085/3

SEDICENNE bella presenza offresi apprendista parrucchiera od altro. Preferibilmente zona Monfalcone tel. 0481-76268. 58978/3

SEDICENNE esperienza termoidraulico offresi anche per qualsiasi altro lavoro. Tel. 822106. 59057/3

SEGRETARIA d'azienda esperta ufficio, veloce dattilografia, pratica centralino, telex offresi telefonare al 746703. 58852/3

SIGNORA con esperienza offresi baby sitter o prestaservizi nel mattino ore pomeridiane L. 5000 l'ora tel. 765015. 59106/3

SIGNORA distinta referenziata lunga pratica infermieristica offresi assistenza notturna anziani, tel. 418170. 5998/3

SIGNORA massima serietà offresi stiro e affido bambini anche proprio domicilio possibilmente zona Muggia. Tel. 272957. 59068/3

SIGNORA offresi pulitrice uffici, ambulatori, negozi, tel. 767704. 58987/3

SIGNORA sola referenziata cerca qualsiasi lavoro anche a ore telefonare mattine al 795359. 58967/3

SIGNORA 40.enne contabile offresi mezza giornata tel. 758166. 58854/3

SIGNORINA volonterosa in attesa di lavoro offresi per compagnia signora anziana, oppure bambini. Tel. 569206. 58977/3

STUDENTESSE universitarie offrensi lavoro casalingo baby sitter, solo pomeriggi-sere, tel. 410175 8.30-9. 58779/3

VENTUNENNE militesente patente lingue offresi qualsiasi lavoro disposto lavorare alcuni mesi senza retribuzione per imparare un mestiere. Tel. 417751. 58974/3

16.enne volonterosa cerca qualsiasi lavoro purché serio tel. 225768. 59092/3

17.enne aiuto cuoco con esperienza cerca lavoro presso ristoranti, trattorie e mense. Tel. 225768. 59092/3

17.enne segretaria, ottima presenza offresi qualsiasi lavoro purché serio. Tel. 43118. 59070/3

17.enne con attestato segretaria azienda offresi primo impiego, anche commessa tel. 272957. 59068/3

26.enne esperienza studio legale, conoscenza dattilografia, contabilità cerca impiego anche mezza giornata tel. 761310 ore pasti. 58790/3

4 Impiego e lavoro Offerte

A.A.A. NEGOZIO mobili Casa mia cerca falegname pratico montaggi e consegne presentarsi via Battisti 6, ore negozio. T.A. 508/4

A. UNIPEM S.p.A. settore pullmini promozionale, agenzia di Trieste cerca inserimento immediato proprio staff 3 ambosessi possibilmente patentauto residenti Trieste e Gorizia e zone limitrofe. Offre contratto di categoria, periodo di prova con minimo garantito di L. 800.000 più incentivi, corsi di addestramento e formazione professionale, viaggi premio in Italia e all'Estero. Presentarsi al signor Di Vita ore ufficio Trieste via Roma 30 I piano. 3968/4

AUTISTA-magazziniere, pat. C consegne regione, con esperienza 35 anni max cercasi tel. 232242 lunedì 9-11. 3893/4

AZIENDA affida ambosessi anche prima esperienza confezione giocattoli, scrivere senza impegno Bamby via Firenze 163 Catania. 385/4

AZIENDA Cash ricerca impiegata particolare senso organizzativo, pluriennale esperienza contabilità computer, bella presenza, telefonare lunedì mattina ore 9-12 al n. 728023. 3965/4

CERCASI dinamica bella presenza minimo 18 anni per aiuto banconiera telefonare martedì dalle 12 alle 15 al 212568.

CERCASI mezza lavorante, parrucchiera capace manicure acconciature Ity, tel. 816226. 050299/4

CERCASI urgentemente persona intraprendente con esperienza import-export per inizio attività indispensabile padronanza della lingue inglese e disponibilità viaggi anche all'estero. Scrivere a cassetta n. 44/P Publied 34100 Trieste. 3840/4

CERCO mezzalavorante parrucchiera capace anche manicure con cognizioni estetiche o interessamento all'estetica. Scrivere a cassetta n. 20/r Publied, 34100 Trieste. 513/4

CERCO signora-ina serissima con referenze controllabili, priva impegni familiari per governo casa e custodia bambina. Scrivere a cassetta n. 17/R Publied 34100 Trieste. 5900/4

CONCESSIONARIA esclusivista registratori di cassa seleziona venditori-venditrici automuniti telefonare al 040-730415 dalle ore 8.30 alle 12. 3903/4

CONCESSIONARIA di pubblicità su quotidiani cerca subito per Trieste produttore con tanta voglia di lavorare. Si offre contratto agenti Enasarco, con minimo garantito interessante. Inviare nominativo con referenze a Cassetta 13 R Publied, 34121, Trieste. 111/4

DITTA in Gorizia cerca impiegata esperienza contabilità generale, Iva, clienti, fornitori, banche con conoscenza sloveno o croato. Scrivere Publied cassetta n. 24/R 34100 Trieste. 1000/4

DITTA operante nel territorio nazionale ricerca ambosessi per confezione bigiotteria. Scrivere Missorici, via Agira 25 Catania. 237/4

ELMA computer cerca per ampliamento proprio organico un tecnico e un impiegato programmatore presentarsi lunedì mattina ore 8-9 via Sergio Laghi 4/E. 050302/4

FALEGNAME o altro artigiano disponibile montaggio mobili continuativo. Telefonare 569940 ore 11-12 feriali. 3969/4

FIORAVANTI cerca giovane venditore automunito cui affidare portafoglio clienti. Presentarsi lunedì ore 15.30 via Rosani 1. 58999/4

GRUPPO Italfin 80 per potenziameto sua struttura commerciale e per creazioni ex novo organizzazione linea Fiuggi, ricerca cinque ambosessi liberi subito e totalmente; dinamici, predisposti contatti umani. Prospettansi guadagni aggirantisi già dal primo anno sui 15.000.000 con interessanti prospettive carriera manageriale. Per fissare colloquio con dirigente incaricato telefonare lunedì 12 novembre orario ufficio 040/732086. T.A. 512/4

IMPORTANTE gruppo internazionale, leader nel settore assicurativo ricerca un analista/programmatore per il proprio centro elaborazione dati. Il candidato ideale ha maturato un'esperienza di lavoro di 3-5 anni nell'ambito di sistemi informativi evoluti e complessi in ambiente Ibm-Mvs. La posizione prevede l'utilizzo del sistema operativo Mvs con DB-DC DL1-CICS. Lo sviluppo applicativo viene effettuato in linguaggio Cobol sotto Tso. La possibilità di continuo aggiornamento professionale e la retribuzione situata ai migliori livelli di mercato, rendono interessante questa offerta per le candidature più qualificate. Sede di lavoro Trieste. Scrivere a cassetta 2/R Publied 34100 Trieste. 050300/4

IMPORTANTE società settore Edp e registratori di cassa per ampliamento proprio organico ricerca tecnico per assistenza Hardware presso propria clientela. Inviare curriculum a Publied cassetta n. 15/R 34100 Trieste. 050303/4

MEZZALAVORANTE parrucchiera o lavorante cerco tel. 775561. T.A. 511/4

PER pronta assunzione società operante nel campo dell'istruzione con sede in Gorizia ricerca persona residente in zona, automunita, con valida e documentata esperienza in settore impiegatizio e con particolare senso organizzativo. Telefonare per appuntamento solo mattina al n. 0481/82090. 2/4

RAGIONIERE militesente massimo trentenne con esperienza aziendale assumesi. Inviare curriculum a cassetta n. 22/R Publied 34100 Trieste. 3971/4

RAGIONIERE max trentenne con esperienza di amministrazione del personale cerca grande azienda locale. Inviare curriculum manoscritto a cassetta n. 1/R Publied 34100 Trieste. 3865/4

RISTORANTE cerca cameriere o cameriera pratici pesce, telefono 68619. 59102/4

SOCIETA' multinazionale operante settore ispezioni/expediting **ricerca ispettori meccanici, elettrici, saldature, tubi e coating residenti zona Trieste. Indispensabile conoscenza inglese. Inviare curriculum a casella 3/Spe 16121 Genova.** 711/4

SVOC MONFALCONE (via Agraria 50) cerca gestore bar/ristorante. Indirizzare domande alla segreteria allegando referenze e curriculum vitae. 253/4

TECNICO macchine per ufficio con esperienza cercasi. Manoscrivere cassetta n. 21/R Publied 34100 Trieste. 3970/4

TIPO-LITO cerca impressore ottima capacità, remunerazione adeguata. Scrivere a cassetta n. 47/P Publied 34100 Trieste. 3856/4

5 Rappresentanti Piazzisti

AZIENDA produttrice leader nel settore della manutenzione industriale ricerca agenti per le zone di Udine, Pordenone, Gorizia e Trieste. Inquadramento Enasarco, provvigioni notevolmente superiori alla media, training carico ditta. Telefonare allo 030/342450 - 349150 per ulteriori informazioni e per eventuale colloquio. 124/5

AZIENDA triestina in espansione vendita beni largo consumo per bar ricerca agente per Trieste possibilmente già introdotto nel settore anche plurimandatario. Inviare referenze a cassetta n. 42/P Publied 34100 Trieste. 58795/5

Ha vinto 1.000.000

Si chiama Albina Glavina e abita a Trieste in via Monte Lanaro 6 la fortunata signora che ha vinto il milione di elettrodomestici Candy messo in palio dall'Universaltecnica.

L'estrazione del biglietto vincente è avvenuta martedì 6 novembre, alle ore 18, nella sede dell'Universaltecnica, in corso Saba 18, alla presenza del dott. Salvatore Varriale, funzionario dell'Intendenza di Finanza.

Il concorso continua fino alla fine di novembre: tutti i clienti dei negozi Universaltecnica — a Trieste, in corso Saba 18, piazza Goldoni 1 e via Zudecche 1, e Fulvio Bacchelli in via Machiavelli 3 — hanno diritto ad un biglietto per ogni 20.000 lire spese, sia a contanti che ratealmente. Un motivo in più, dunque, per accordare la preferenza all'Universaltecnica.

Al centro della foto è visibile la signora Glavina; a destra il dottor Varriale.

AZIENDA COMUNALE ELETTRICITA', GAS E ACQUA - TRIESTE

BANDO DI CONCORSO

per la copertura di una posizione di Dirigente a Capo al Servizio Programmazione Organizzazione e Controllo dell'A.C.E.G.A.

In esecuzione della deliberazione della Commissione Amministratrice dell'A.C.E.G.A. di Trieste n. 1040 dd. 15.11.1982 verbale n. 25, approvata con deliberazione del Consiglio Comunale n. 327 dd. 6.6.1984 e dichiarata legittima dal Comitato Provinciale di Controllo in data 1.8.1984 sub. n. 8812/7743 è bandito il concorso pubblico per la copertura di una posizione di Dirigente a Capo al Servizio Programmazione, Organizzazione e Controllo dell'A.C.E.G.A.

Le domande in carta legale dovranno essere inviate al Presidente dell'Azienda entro 30 giorni dalla data di pubblicazione sul Bollettino Ufficiale della Regione Autonoma Friuli-Venezia Giulia, corredate dai documenti di rito.

In particolare sono richiesti:

— la laurea in discipline giuridico-amministrative o tecnico-scientifiche;

— un'età non superiore ai 45 anni (salvo le maggiorazioni di legge). Il limite massimo di età non è prescritto per gli aspiranti che sono addetti dell'A.C.E.G.A. o del Comune di Trieste;

— la cittadinanza italiana, la buona condotta e il godimento dei diritti civili;

— la sana e robusta costituzione fisica esente da imperfezioni e difetti che possano influire sul rendimento in servizio;

— l'aver prestato servizio con funzioni direttive nel settore specifico per almeno 4 anni consecutivi in Aziende o Enti pubblici o privati che abbiano un numero complessivo di dipendenti non inferiore a 200;

— l'aver ottemperato agli obblighi sul reclutamento militare;

— il non aver usufruito dell'esodo volontario a norma delle leggi a favore degli ex combattenti ed assimilati e dei dirigenti statali.

Lo stato giuridico del dirigente è disciplinato dal contratto collettivo di lavoro per i dirigenti delle Imprese dei Servizi pubblici degli Enti Locali di data Roma 15.12.1981.

Il trattamento economico è stabilito in 14 mensilità con la precisazione che al Dirigente a Capo sarà attribuito il II livello funzionale di cui all'accordo nazionale 3.3.1981 e successive modifiche a' sensi di quanto previsto dal C.C.N.L. Dirigenti delle Imprese dei Servizi pubblici degli Enti Locali (L. 46.620.321 annue lorde iniziali) oltre agli assegni familiari se dovuti.

Coloro che ne abbiano interesse possono chiedere copia del bando all'Ufficio della Segreteria della Direzione Generale dell'ACEGA Trieste - Via Genova, 6 - tel. 68744-65771.

L'elenco completo della documentazione richiesta e le modalità di partecipazione sono pubblicate, nel testo integrale, sul Foglio Annunzi Legali della provincia di Trieste.

IL PRESIDENTE
(dott. Renzo Bassani)

---

6 Lavoro a domicilio Artigianato

A.A.A.A. RIPARAZIONE sostituzione avvolgibili in genere, telefonare 810012. 58979/6

A.A.A.A. SI eseguono riparazioni elettriche domicilio, telefonare 810012. 58979/6

A.A.A.A. SI eseguono riparazioni idrauliche domicilio, telefonare 810012. 58979/6

A.A.A. ELETTRICISTI idraulici, impianti riparazioni accurate. Telefonare 730224. 59116/6

A.A. PARCHETTI riduzioni particolari per decennale attività. Bezzi, tel. 768606. T.A. 514/6

A.A. SGOMBERIAMO gratuitamente purché sia conveniente appartamenti cantine soffitte. Eseguiamo trasporti. Telefonare 757376. 59036/6

A.A. STUFE kerosene metano specializzato pulisce ripara. Tel. 794100. 59109/6

ABATANGELO PARCHETTI pavimentazioni riparazioni raschiature verniciature 727620 Rossetti 41/C. 3923/6

ANTENNA Canale Cinque, altre emittenti private specializzati installano minimo costo preventivi gratuiti riparazioni immediate televisori colori garanzia tre mesi 763545. 3906/6

APPLICATORE carte da parati stoffe moquettes altri rivestimenti offresi. Esperienza, lavoro accurato, pulizia. Tel. 722694. 59082/6

APPLICHIAMO ripariamo antenne autoradio radioregistratori transistori giradischi televisori elettrodomestici rasoi. Settefontane 1. 741317. 3369/6

ARTIGIANO bravo e coscienzioso offresi per restauro e decorazione d'interni. Tel. 722694. 59082/6

DENTIERE rovinate malferme instabili riadattamento riparazione. Via Maiolica 1. 58374/6

IDRAULICO autorizzato esegue impianti riscaldamento acqua gas riparazioni tel. 912490. 59079/6

IDRAULICO installatore autorizzato impianti acqua gas riparazioni tel. 870148 - 54324. T.A. 515/6

MURATORE pittore restauri edili tel. 825028. 59087/6

OFFRESI bravo pittore libero subito Caresana 119 telef. 231738. 58976/6

OFFRESI padroncino per consegne città e dintorni con camion centinato Fiat 625 portata q 25 tel. 944110. 58964/6

OFFRESI pittore carta parati massima pulizia serietà telefonare 944153 ore pasti. 3830/6

PITTORE camere appartamenti cucine pitturazioni olio porte finestre applicazione carta parati telefono 755603. 59050/6

PITTORE stanze semilavabile 90.000 olio porte finestre applicazione carta parati telefonare 575113. 58937/6

PULITURA speciale montoni nuovo procedimento per la pelle garanzia assoluta pellicce via Galvani 5, tel. 040/568367. 050288/6

RISCALDAMENTO impianti completi sostituzioni caldaie bruciatori gas gasolio delle migliori marche. Centro gas, Lavatoio 2 (piazza Oberdan) tel. 60701. 3113/6

8 Istruzione

IMPARTISCO lezioni balli moderni, liscio, mambo, cha-cha, rock. Tel. 280866. 56661/8

IMPARTISCO lezioni di basic fortran assembler (6502 Z80 68000). Tel. 61264. 59101/8

INSEGNANTE matematica fisica impartisce ripetizioni medie inferiori superiori. Tel. 828419. 59052/8

LAUREANDO lettere classiche impartisce lezioni greco e latino. Tel. 725395. 59047/8

LEZIONI di pianoforte classico e musica leggera con insegnante diplomato. Tel. 52189. 58485/8

9 Vendite d'occasione

LAMPADARIO gocce 18 fiamme e specchio cristallo 143x77 vendonsi. Tel. 55211. 59062/9

PELLICCE giacche su misura e pronte, riparazioni, rimodellature, impermeabili, pulitura. Prezzi sbalorditivi! Tel. 414198. 3838/9

PELLICCIA montone uomo statura alta vendesi telefonare 64511 ore pasti. 59117/9

VENDO macchina maglieria Brother anno 1980 come nuova. Tel. 413017 ore pasti. 58908/9

10 Acquisti d'occasione

A. ANTIQUARIO via Cadorna 13 acquista sempre soprammobili quadri tappeti porcellane orologi mobili medaglie intere giacenze ereditarie. Telefonare 760719. 3890/10

FRANCO e MARIALIETA VERCHI acquistano biancheria della nonna, pizzi, tende, tovaglie, lenzuola, bigiotteria, interpellateci 793972, abitazione 941093. 3946/10

LABORATORIO di pellicceria vende a prezzi concorrenziali capi di propria produzione murmanski, marmotte e volpi. Si eseguono rimodellature e riparazioni di ogni genere. Tel. 61634. 3951/10

11 Mobili e pianoforti

ACQUISTIAMO arredamenti importanti dal 1900 al 1950, vetri Murano, ceramiche, sculture, salottini viennesi, mobili Thonet e Köhn. Il Giardino, via Mazzini 12, tel. 68242. 3700/11

FRANCO e MARIALIETA VERCHI acquistano mobili, soprammobili 1800-1900 viennesi, italiani, libri, lampade, interi appartamenti, eventualmente sgomberando. Interpellateci 793972, abitazione 941093. 3946/11

MOBILIFICIO Biecher via Istria 27 750113 assortimento di tutti i mobili sia nuovi sia usati, tante occasioni. Nel reparto oggettistica tante idee per regali e per la casa. 3930/11

VENDO libreria a giorno frassino chiaro 4 mq 4 cassetti 2 ante. Telefonare 71346, 13-15. 58882/11

VENDO splendido organo professionale Elka 707 con sintetizzatore, accompagnamento elettronico incorporati. Tel. sera 0481-390010. 207/11

VIENNESE acquista oggetti austriaci antichi: mobili, quadri, soprammobili, barocco empire, soprattutto arte nuova «Wiener Werkstätte». Scrivere a cassetta n. 4/N Publied 34100 Trieste, o telefonare 0043-222-4240144. 56774/11

12 Commerciali

A.A. ALTISSIME quotazioni acquistiamo oro, argento, gioiellerie. Realizzerete PIÙ VANTAGGIOSAMENTE GOLDMARKET. Via Roma 20. 3874/12

A. ACQUISTIAMO antichi argenti, gioielli, oro e orologi. Gioielleria Liberty, via Malcanton 14 B. Tel. 631641. 3586/12

ACQUISTANSI oro, monete, gioie a prezzo reale. Oreficeria Lambda (Dazzara) tel. 64355. 3972/12

GIULIO Bernardi numismatico compra oro, via Roma 3, primo piano. 050191/12

ORO ACQUISTIAMO a PREZZI SUPERIORI disimpegno polizze. CORSO ITALIA 28. Primo piano. 3135/12

AFFERMATA AZIENDA da 25 anni operante in regione nella distribuzione di specialità alimentari con supermercato specializzato e magazzino ingrosso per fornitura ristoranti

ricerca

GERENTE o RESPONSABILE COMMERCIALE

Si richiedono: età 30-45 anni - esperienza settore alimentare - iniziativa personale • Sede di lavoro zona di Cormons • Retribuzione adeguata alla mansione svolta.

Inviare curriculum fermo posta GORIZIA c. id. 40620854

SIETE INTERESSATI AD OPERARE IN UN MERCATO IN PIENO SVILUPPO
SIETE MOTIVATI A SVOLGERE UN'ATTIVITA' PROFESSIONALE QUALIFICATA

CERCHIAMO DEI

VENDITORI

CON AMBIZIONI DI CARRIERA

Stiamo cercando dei venditori dinamici provenienti dal settore di vendita di servizi bancari, assicurativi, finanziari, pubblicitari, per rafforzare la nostra rete di vendita.
I prescelti potranno contare su livelli retributivi molto elevati e su corsi progressivi di formazione specialistica.
Gli interessati possono telefonare all'ufficio di

UDINE - 0432/480090

L'avviso è destinato ai candidati di entrambi i sessi.

---

13 Alimentari

DISTRIBUZIONE bevande di marca offerta valida sino al 24 novembre. Birra Villacher originale austriaca 850 2/3 var 550, 1/3 var 590, lattina succo d'arancia e pompelmo Naty's 1/1 2.150, gin Bosford 6.800 magnum, vino Marino 2.600, Barbera 1.950 presso le bottiglierie di via Pagliaricci 2, via Commerciale 27, via Canova 9, oppure direttamente a casa vostra telefonando ai n. 569602, 793661, 418762. 3867/13

14 Auto, moto cicli

A.A.A.A.A.A. AUTOSALONE Fiat v. F. Severo 65 tel. 54089 senza anticipo, garanzia 1 anno: 126 77, Uno 45 83, Ritmo 60 CL 80, Ritmo diesel 81, 127 3 p 80, 131 77, A 112 E 77, Renault 5.80, 5 Le Car 79, 4 GTL 82, Giulietta 1.3 83, 1.6 81, 1.8 81, Alfetta GT 1.6 78, Alfasud Sprint 78, Mini 90 80, 500 L 71, BMW 1.6 81. 3899/14

A.A.A.A.A. AUTODINO troverete presso l'autosalone Fiat di via Fabio Severo n. 124, tel. 567462 autovetture nuove Fiat ed una vasta gamma di usato selezionato e garantito. Possibilità finanziamento rateale 42 mesi. Renault Alpine 5 Turbo 83, Alfasud Sprint veloce 1.3 82, Lancia Delta 1.5 80, Fiat 127 Sport 81 80, Panda 30 80, Renault 4 GTL 82, Dyane 6 81, Maggiolino Cabrio 76, Fiat 127 900 C 81 78, A 112 E 77, Panda 45 80, Maggiolino 73, Mini 90 SL 78, Renault 5 TL 74, Ritmo 60 CL 81, Fiat 500 ed altre ancora. 3958/14

A.A.A. AUTODEMOLIZIONE compra macchine da demolire tel. 566355. 3809/14

A.A.A. AUTOSALONE Opicina via Prosecco 237, tel. 213870 troverete una gamma di autoveicoli usati e nuovi. Rateazioni fino 42 mesi senza cambiali. Golf GTD 82, Audi 100 CD 81, Giulietta 1.8 81, 1.6 80, 1.3 78, BMW 320i 77, A 112 Elite 80, Lancia Delta LX 82, Ritmo 60 CL 80, 124 Abarth 75, Renault 14 TL 81, Mercedes 220 D 73 ed altre ancora. 59096/14

A.A. CONCESSIONARIA Peugeot Talbot Padovan De Carli, Flavia 47, 827781: Suzuki 550/1100, Maico 250 Enduro, Topolino C/52, 500, 126, 127, Ritmo 60 65, A 112 E 70 Hp, Beta HPE 1.6, BMW 528i, Fiesta, Dyane 6, 2 CV, Visa super, CX 2.0, Alfasud TI 1.5, Golf 1.1, Sunbeam 1.0 1.6 TI, Horizon 1.1, 1510 LS, 1308 GT, Canguro furgone, Peugeot 104 Eco 82, 305 Sr, 305 diesel, 505 Turbo diesel, 305 GT, 205 GT. 3895/14

A.A. GARAGE Ferrari occasioni garantite Volvo GLED 82, familiare GLD 82, Mercedes 190 E 83, 350 78, 280 77, Maserati Biturbo 83, Jaguar 4.2 1979, 3.4 MK2 67, Spytfire 58, Giulietta Spyder 60, Giulietta 1600 80, BMW 520 79, 320 78. Porsche 911 2400, 924 81, Golf GTI 81, Ritmo 60 81, Uno 55 S 83, Lancia HF 2000 amatore, Blaizer 81, Camper Mercedes 6 posti 1980. Permute dilazioni senza anticipo. 3960/14

A. DUPLICA Succ. in liquid. viale Ippodromo 2, tel. 763487. Fiat 127, Golf GTD, Talbot Horizon 1.1 LS, 1510 LS, 1100, Peugeot 505 GR, 104 ZL, 305 GL, 204, Chrysler 1308 GT. 7/14

A. LADA Niva vendesi telefonare ore pasti serali all'830444. 111/14

A 112 Abarth 83 buonissime condizioni vende anche a rate Autosalone Catullo, via Fabio Severo 52, tel. 568331. 3/14

ALFASUD 1300 5m 82 in perfette condizioni vende anche a rate Autosalone Catullo, via Fabio Severo 52, tel. 568331. 3/14

AUDI coupé 1983 19.000 km perfetta privato vende solo se interessati. Tel. dopo ore 19 211229. 59105/14

AUTOMOBILI ZANARDO N. G. via del Bosco 20, tel. 796348. Valutando al massimo il vostro usato offriamo nuove e usate di tutte le marche con rateazioni fino a 60 mensilità senza cambiali permutiamo usato per usato. ACI LEASING COMBINAZIONI MERCATO PARALLELO. ALFA ROMEO Alfetta 2000 l, Giulietta 1800, 1600, 1300, Giulietta turbo Diesel, Duetto America nuova, Giulia super 1300, ALFASUD 1200, Arna 5 porte. FIAT Ritmo Diesel, Ritmo Abarth, Uno 45, 127 CL sport, 127 Diesel, 131 familiare 1300. LANCIA HPE, BWM 520 M 6. TALBOT Samba 2 S. OPEL Rekord 1.3 Diesel. VOLKSWAGEN Golf GTI, Maggiolino 1200. MERCEDES 220, 300 Diesel. VESPA 125 Arcobaleno. SUL NOSTRO USATO GARANZIA 3 mesi, visitateci! 3957/14

AUTOSALONE RENAULT GIROMETTA: Mini Detomaso, Clubman, 126 personal, 127, 131 supermirafiori, 132 2000 I, Alfasud TI, Alfetta, Alfetta Gt, Gamma coupé, Peugeot 305 SR, Renault 4, 5 TS, 14 GTL, 6, Giulietta 1600, BMW 320, 323, Escort 1600, Ghia, Autocaravan Diesel, Honda VF 750 F. Via Franca 4/2, telefono 750749. 3884/14

BMW 320 M60 del 1978 metallizzata bellissima, 40.000 km originali, prezzo 4 R. Telefonare 418754, 213317 casa. 58992/14

CAMION Fiat OM 25 quintali cassone prolungato centinato TIR 77 vendo permuto con autovetture, rateazioni. Lunedì, viale D'Annunzio 40. 59024/14

DYANE 6 perfetta 1980 unipropietario 3.450.000, anche a rate. Tel. 771821. 3932/14

DIPENDENTE Fiat vendo Regata 130 super 6 mesi km 2800 perfetta. Tel. 831181. 59046/14

DISPONGO pronta consegna autovetture nuove da immatricolare: Fiat, Lancia, Alfa Romeo, Seat a prezzi incredibili. Passate da noi, potrete trovare un'autovettura nuova al prezzo di una usata. Permute facilitazioni, garanzia. Autosalone Fiegl, strada di Fiume 19, tel. 948337. 3948/14

F. AUTOSALONE Fiat, via Roiano 6. Vendita Fiat nuove. Esposizione usato: 500 74, 126 73, A 112 Abarth 79, 81, 127 77, 78, 128 CL 77, Ritmo super 82, 132 2000 78, 238 furgone 77, Mini 1001 74, Golf 76, Escort 75, Talbot 1307 77. Vetture sotto al milione: 500 70, 127 71, 128 70, 124 73, Escort 72. Permute rateazioni. 3898/14

FIAT 124 cambio automatico vera occasione vende concessionaria Lancia, via Flavia 55. Tel. 820214. 3808/14

FIAT 126 1980 perfetta 18.000 km originali vendo. Tel. 750028. 58949/14

FIAT 127 rossa ottima meccanica privato vende. Tel. 416737. 58911/14

FIAT 131 Diesel 2500 82 bellissimo vera occasione vende anche a rate, Autosalone Catullo, via Fabio Severo 55, tel. 568331. 3/14

GARAGE Regina BMW esposizione vendita nuovo usato. Via Raffineria 6, tel. (040) 725345. 3899/14

GARAGE Regina servizio assistenza BMW ricambi originali con personale altamente specializzato. Via Raffineria 6, tel. (040) 725345, appuntamento. 3752/14

GIULIETTA 1980 km 39.000 vendo 7.000.000 trattabili. Tel. 61098. 59093/14

HONDA 650 CB Custom vendesi. Tel. (0481) 41221 ore pasti. 366/14

HORIZON 1100 accessoriata uniproprietaria vende occasionissima. Telefonare ore serali 411930. 59059/14

LANCIA Gamma 2000 berlina 1977 accessoriata quotazione Quattroruote. Tel. 417211. 58668/14

MERCEDES 250 ultimo tipo perfetta accessoriatissima 1979 permuto rateizzo. Tel. 771821. 3932/14

METRO HLE 83 pochi chilometri vende anche a rate Autosalone Catullo, via Fabio Severo 52, tel. 568331. 3/14

OCCASIONE vendesi Renault 30 TX V 6 iniezione 81 km 44.000 perfette condizioni, 10 milioni trattabili. Tel. (040) 630000 ore ufficio. 58955/14

OCCASIONI SENZA ANTICIPO, PAGAMENTO FINO 60 MESI, CAMBI USATO CON USATO, GARANZIA 3 MESI. Volvo 245 GLE turbo 83, Golf cabriolet 18 GLI 83, Porsche 924 81, Rover turbo Diesel 82, Ford Transit Diesel fam 77, Golf cabriolet 15 GLS 79 80, Volvo 240 turbo 83, Giulietta 16 82, Alfa Romeo Duetto 1.6 83, A 112 Abarth 78, Alfetta turbo Diesel 80, A 112 LX 83, A 112 Elegant 82, A 112 Elegant 77, 127 1050 79, BMW 320 M 60 81, BMW 3231 79, Range Rover 79, 126 74, Honda 500 Four, Golf GTI 79. AUTOCCASIONI, VIA ROMAGNA 6, TEL. (040) 61126. APERTO IL SABATO. 3960/14

PANDA 30 81, Citroen 2 CV 77, Porsche 911 2000, Lancia Gamma 80, vendo permuto rateizzo. Lunedì viale D'Annunzio 40. 59024/14

PEUGEOT 104 GL 81 in ottimo stato vende anche a rate Autosalone Catullo, via Fabio Severo 52, tel. 568331. 3/14

PRIVATO vende Jaguar 4.2 anno 1979 perfetta, Mehari 1979 ottimo stato. Telefonare 796400. 59084/14

PRIVATO vende BMW anno 1982 accessoriata. Tel. 773161, giorni feriali 15-20. 59030/14

PRIVATO vende Fiat 127 del 1974. Tel. 753923. 58841/14

PRIVATO vende Land Rover 88 60.000 km Diesel. Tel. 224292 - 61204. 59001/14

PULLMINO W 9 posti attrezzato campeggio 2-3 letti accessoriatissimo vendesi. Telefonare al 569651. 59097/14

RENAULT 9 TSE 82 in perfette condizioni vende anche a rate Autosalone Catullo, via Fabio Severo 52, tel. 568331. 3/14

RENAULT 30 Turbo-D settembre 1982 ottime condizioni privato vende. Tel. 211805. 59049/14

RITMO CL 1100 5 porte 1980 vera occasione vendesi. Tel. 762539. 3891/14

RITMO Energy Saving vendo causa partenza prezzo affare. Tel. 64528. 59032/14

SUPERMIRAFIORI 1,3 '78 gancio traino perfetta vendesi. Tel. 53138. 59018/14

UNIPROPRIETARIO vende Fiat 127 3 porte, 500 L 1972 perfette. Feriali 796678. 58919/14

UNO 45 nera dicembre 1983 perfetta privato vende. Tel. 224362. 59090/14

UNO 45 S 5 marce agosto '84 km 2050 dipendente sconta 1.900.000 ratealmente. Telefonare 745233. 58894/14

VENDESI Range Rover fine '79. Tel. 200027 dalle 13 alle 18. 58946/14

VENDESI 112 Abarth nera originale unico proprietario. Telefonare ore 20 823748. 58775/14

VENDO Ape cassone chiuso buone condizioni. Tel. 745669. 59060/14

VENDO BMW 316 ottimo stato L. 5.000.000. Per informazioni telefonare al 760350. 59039/14

VENDO Lancia 1600 HPE rossa appostissimo. 766792. 59020/14

VISA Club seminuova perfetta vendesi. Telefonare 732070. 59113/14

15 Roulotte nautica, sport

A.A.A.A. TECNAUTICA. Tutto per la nautica. 4000 mq in Zona industriale. Esposizione permanente di imbarcazioni nuove e usate. Negozio vendita accessori e dotazioni. Rimessaggi invernali. Trasporti. Officina meccanica. Riparazioni in genere. Concessionaria motori fuoribordo Mercury. Entrobordo Mercruiser, Volvo Penta, VM, OMC. Concessionaria imbarcazioni Barberis, Moody, Sessa, Hellas, Solcio, Fjord, Windy, Sealine, Chris Craft, Ilver. Canotti Marshall, Eurovinil. Carrelli Reggiana Rimorchi. Via Pietraferrata 13, tel. 040/823755. 050304/15

A.A.A. ADRIABOATS, riva Grumula. Da oltre vent'anni concessionaria: motori MERCURY, Tomos. Gommoni ZODIAC, Callegari, NOVURANIA eccezionale carena vetroresina. Scafi Bostonwhaler, ROVER. Rimorchi zincati REGGIANA. Occasioni nuovo e usato. Prezzi vantaggiosissimi, prenotazioni, facilitazioni pagamento. 3920/15

ALL'AUTOMOTONAUTICA Piero Ostuni, via Machiavelli 28 e Ulisse Ostuni Grignano, concessionari esclusivi di motoscafi Abbate; pilotine Gobbi; imbarcazioni a vela Plastivela; motori fuoribordo Johnson, British Seagull; gommoni Nova; Floating; prezzi speciali di fine stagione. Inoltre troverete una vasta gamma di windsurf. 11/15

CABINATO Vega 525 con fuoribordo Yamaha 75 cavalli seminuovo 1983 accessoriato. Prezzo interessante vende privato. Telefonare 0433/72111. 0058487/15

CAMPER mansardato Ford Diesel 1983 5 posti occasionissima vendo permuto rateizzo. Autocaravan, via dell'Istria 155. 3941/15

CAMPER Mercedes 307 accessoriato vendesi. Telefonare ore serali 416475. 59058/15

CAMPER VW benzina, allestimento Westfalia, seminuovo, perfetto vende privato. Telefonare 764162. 58962/15

CENTRO Vacanze varie occasioni campers, roulottes. Facilitazioni di pagamento. Tende verande Brand, ganci traino. Via Flavia ang. strada della Rosandra 2, tel. 830111. 3590/15

COMET 111 anno 1982, Volvo 36 Hp, 1982, Volvo 36 Hp. Lire 90 milioni trattabili, anche permutando. Autonautica Russo, tel. 822223, lunedì aperto. 3896/15

COMET 860 1984, come nuova, esente patente; accettasi permute. Autonautica Russo, telef. 822223. 3896/15

OCCASIONI diversi motoscafi e cabinati da m 4,5 ai m 11, privati vendono. In visione presso Ulisse Ostuni Grignano, tel. 224417. 11/15

MOTOSCAFO Rio 5 m semicabinato accessoriatissimo carrello posto barca vendo permuto rateizzo. Visibile Autocaravan, via dell'Istria 185. 3941/15

Continua in 12.a pagina

DIREZIONE REGIONALE DEL TURISMO

SERVIZIO DEL TURISMO E DELL'INDUSTRIA ALBERGHIERA

In data 11 dicembre 1984, presso la Direzione regionale del turismo (via S. Francesco, 37 - Trieste), si terranno gli esami di idoneità previsti dall'art. 5, IV comma, della legge regionale 24.12.1982, n. 90 e successive modifiche, «Disciplina delle agenzie di viaggio e turismo», ai fini dell'accertamento dei requisiti professionali di cui all'art. 5, II comma, della stessa legge.

Le relative domande di ammissione, compilate in carta legale, dovranno pervenire alla Direzione stessa entro e non oltre il 26 novembre 1984; nella domanda gli interessati dovranno indicare il proprio nome, cognome, luogo di nascita, residenza, indirizzo, codice fiscale, nonché la o le materie — tra quelle previste dall'art. 5, II comma, della legge — su cui intendono sostenere l'esame (specificando, con riferimento alla materia di cui alla lettera «c», la lingua o le lingue straniere oggetto d'esame).

La Direzione regionale provvederà a comunicare a ciascun interessato il rispettivo orario di convocazione.

ECONOMIA, LAVORO E PORTO

Lucchini presidente industriali domani a Trieste

Domani alle ore 11, alla Stazione marittima di Trieste, è stato convocato in assemblea pubblica dal presidente, cav. del lavoro Gianni Cogolo, il consiglio generale della Federazione regionale degli Industriali.

È da rilevare che è stata confermata la presenza di illustri ospiti, tra cui il presidente della Confindustria Luigi Lucchini e il presidente della Giunta regionale Adriano Biasutti, i quali chiuderanno con i loro interventi i lavori del consiglio.

Il consiglio generale costituisce il massimo organo rappresentativo dell'organizzazione industriale regionale, in quanto costituito dai consigli direttivi delle quattro associazioni provinciali federate; la pubblica riunione pertanto costituisce un importante momento di analisi della situazione attuale e prospettica del comparto produttivo regionale inquadrato nel contesto politico ed economico del Friuli-Venezia Giulia.

La relazione del presidente Cogolo conterrà anche le proposte che la categoria industriale intende rivolgere alle forze politiche e sociali per impostare su solide basi le politiche di intervento mirate allo sviluppo.

I lavori saranno aperti dal sindaco della città ospitante, Franco Richetti, e dal presidente dell'Associazione industriali Federico Pacorini; sarà quindi presentata la relazione del presiedente della federazione Gianni Cogolo; seguiranno gli interventi di Lucchini e Biasutti.

L'intervento del presidente della Confindustria, che puntualizzerà la linea politica confindustriale a livello nazionale, e quello del neo-eletto presidente della Giunta regionale, alla sua prima «uscita» pubblica al di fuori dell'aula consiliare, contribuiscono ad accrescere l'interesse che ha sempre suscitato anche negli anni scorsi questo pubblico incontro degli Industriali.

A conclusione della riunione pubblica seguirà, promosso e ospitato dalla presidenza dell'associazione di Trieste, un incontro ristretto tra il presidente Lucchini e i presidenti della federazione regionale e delle associazioni provinciali.

■ CGIL — Occupazione e politiche industriali, riforma fiscale e contrattazione articolata sono i perni di un documento che sintetizza il dibattito svoltosi in seno al consiglio generale regionale della Cgil tenutosi a Gorizia.

IL PROF. FELICE MORTILLARO (FEDERMECCANICA) A PORDENONE

I successi sull'inflazione devono essere consolidati

PORDENONE — I problemi di maggiore attualità in ambito imprenditoriale, che riguardano soprattutto i comparti della meccanica generale e del legno-mobile, sono stati al centro di un incontro, svoltosi in un hotel pordenonese, tra l'amministratore delegato della Federmeccanica, prof. Felice Mortillaro, il responsabile sindacale della Federlegno, Corrado Mancini, e i massimi organi politici e direttivi dell'Associazione degli industriali di Pordenone.

I due relatori si sono soffermati in modo particolare su alcuni fra i più scottanti aspetti delle attuali relazioni sindacali e sulla struttura complessiva del costo del lavoro nelle sue varie componenti.

La principale attenzione — è stato rimarcato — resta la necessità di ricondurre il tasso di inflazione ai limiti compatibili con quelli dei Paesi maggiormente industrializzati.

I risultati sinora raggiunti, infatti, mostrano la necessità di consolidarsi e di non subire il rischio di imprevisti rialzi legati all'accrescersi non razionale dei costi complessivi del lavoro.

Da qui, dunque, e dagli inevitabili processi di riconversione tecnologica in atto nelle aziende (senza l'attuazione dei quali l'industria scivolerebbe in posizioni difficilmente attendibili e recuperabili sui mercati internazionali) deriva l'opportunità — secondo il prof. Mortillaro — di un'attenta verifica dei significati politici e tecnici di una serie di possibili argomenti, oggetto di discussione — allo scadere dei termini di moratoria — nell'avvio delle trattative integrative aziendali.

I contenuti del confronto potranno incidere profondamente sull'efficienza delle imprese e sulle compatibilità strategiche ed economiche del sistema industriale della provincia italiana.

«Popolare» di Cividale: offerta per le aziende

CIVIDALE — Una vantaggiosa opportunità viene offerta dalla Banca popolare di Cividale alle aziende della regione in occasione della liquidazione della 13.a mensilità ai loro dipendenti. Come nel passato, l'istituto di credito cividalese concede, a partire dal 1° dicembre, un finanziamento straordinario alle imprese pari a un milione di lire per dipendente da utilizzarsi in conto corrente particolare. Il tasso d'interesse che verrà praticato è più che favorevole: il 16% franco. La somma del finanziamento dovrà essere restituita in tre soluzioni.

L'operazione che è stata decisa dal consiglio di amministrazione della Banca popolare di Cividale costituisce un ulteriore incentivo.

MARTEDÌ ALL'ABI LA FORMALIZZAZIONE DELL'ACCORDO BANCARIO

Prossima la decisione sull'intervento regionale

Nell'ultima riunione tenuta dalla giunta regionale, l'organismo ha ascoltato una relazione dell'assessore all'industria Francescutto sugli sviluppi più recenti della situazione del gruppo Zanussi, alla luce delle decisioni delle banche interessate alla vicenda. Si prevede che già nella prossima riunione l'esecutivo regionale prenderà una decisione finale su tempi e modalità per realizzare gli adempimenti fissati dall'apposita legge regionale di intervento

La giunta si è nuovamenxe soffermata anche sul Piano sanitario regionale e ha fissato per lunedì 19 un incontro fra una delegazione dell'esecutivo e i gappresentanti dei gruppi della maggioranza

Con la scelta delle necessarie impostazioni di massima, è stato dato poi il via alle Unità sanitarie locali per la predisposizione dei propri bilanci di previsione. Alle Usl sono state assegnate le quote — relative al quarto trimestre dell'anno in corso.

Zanussi all'ultimo appuntamento prima dell'assemblea di fine mese

PORDENONE — Un altro importante passo avanti verso il salvataggio del Gruppo pordenonese è stato compiuto con l'accordo raggiunto da Zanussi ed Electrolux con il sistema delle banche creditrici. L'intesa va formalizzata nell'ultimo appuntamento fissato all'Abi, martedì prossimo, impedendo eventuali «colpi di coda» che cercassero di contrastare il buon esito dell'operazione.

Lo ha sottolineato ieri Paolo Pupulin, segretario provinciale della Cgil, per il quale ormai non c'è più molto tempo da perdere, dopo le lungaggini del recente passato che hanno provocato uno scadimento di immagine dell'azienda pordenonese, una caduta di quote sul mercato con la messa in cassa integrazione dei lavoratori e un vuoto di leadership che devono essere recuperati e colmati nel più breve tempo possibile.

Il sindacato, e in particolare la Cgil, come ricorda Pupulin, ha chiesto da tempo la convocazione di un incontro al ministero dell'industria con tutte le parti in causa per precisare le condizioni dell'entrata dell'Electrolux, che si realizzerà nell'assemblea dei soci Zanussi del 29 di questo mese.

Anzitutto si devono accelerare i tempi della presentazione e del confronto sul piano di risanamento e di rilancio del gruppo. Questo è tanto più necessario rispetto ai guasti provocati da una situazione di incertezza che si è prolungata per troppo tempo.

La stessa definizione del piano, a giudizio della Cgil, deve essere fatta confermando gli impegni assunti con il sindacato sui settori del gruppo individuati come punti cardine del rilancio Zanussi e soprattutto sui livelli occupazionali.

In secondo luogo, secondo il sindacato, va precisato come l'Electrolux intenda gestire l'azienda pordenonese mantenendo effettivamente i centri decisionali e strategici del gruppo a Pordenone. Va infine precisata la partecipazione e il ruolo della Regione Friuli-Venezia Giulia.

«Non sarebbero infatti accettabili — dice Pupulin — ritardi nel decidere da parte della giunta regionale». Non si tratta quindi di svolgere un ruolo di garanzia — peraltro dovuto — soltanto nei confronti dei lavoratori dipendenti della Zanussi, ma anche nei confronti delle molte aziende che fanno parte dell'indotto, che operano in regione e che hanno subito, e di riflesso, le conseguenze della crisi Zanussi.

Anche negli ambienti della Cisl pordenonese si sottolinea che è indispensabile andare subito all'incontro con Altissimo. «Certo — si sottolinea al sindacato — sarebbero molte le considerazioni da fare sulla superliquidazione che la famiglia Zanussi otterrà, dopo quella già avuta da Mazza. La pesante eredità di costoro ricade sulle nostre spalle».

Secondo la Cisl i presupposti del nuovo piano dovranno contemplare un'adeguata politica di investimenti in tutti i settori

In questo ambito, si osserva, la battaglia principale si dovrà svolgere sul terreno dell'occupazione, e cominciando dal rientro al lavoro degli impiegati in cassa a zero ore.

T. Z.

TRIBUNALE DI TRIESTE

N. 69/83 R.E.

Si rende noto che alle ore 11 del 29 novembre 1984, si procederà alla vendita dell'immobile costituito dalla P.T. 7967 di Servola, c.t. 1° con le 194/10.000 p.i. del c.t. 1° della P.T. 7826 (alloggio al III piano di via Carpineto n. 5 - Le Agavi - composto da 3 stanze, soggiorno, cucina con poggiolo, ripostiglio, 2 bagni ed ingresso-disobbligo, di mq 86) di proprietà di CADEL Adriano ed Antonella.

Prezzo base ridotto, lire 58.400.000; offerte minime in aumento di lire 500.000.

Esiste la disponibilità della Cassa di Risparmio di Trieste ad un accollo parziale del mutuo in essere; informazioni presso l'Ufficio Legale della Cassa.

Deposito per cauzione e spese, da effettuare entro le ore 12 del giorno precedente la vendita: 25% del prezzo base, (stanza 240).

Termine per il deposito del saldo prezzo: 30 giorni dall'aggiudicazione definitiva.

Trieste, 5 novembre 1984

Il Cancelliere
Rubini

LA NAVE HA UNA STAZZA LORDA DI CIRCA 60 MILA TONNELLATE

Dai cantieri di Monfalcone l'Agip Lombardia alla Snam

Monfalcone — Un momento della cerimonia di consegna dell'«Agip Lombardia» (Foto Nadia)

MONFALCONE — Cerimonia di consegna, ieri mattina nello stabilimento navalmeccanico di Monfalcone Cni-Fincantieri dell'«Agip Lombardia», motocisterna da circa 60 mila tonnellate costruita per conto della Snam, società del gruppo Eni. Con la consegna all'armatore dell'Agip-Lombardia il cantiere di Monfalcone ha esaurito il carico di lavoro nel settore mercantile (resta solo l'allestimento dell'incrociatore «Garibaldi»).

L'«Agip-Lombardia» e la gemella «Agip-Liguria», già consegnata all'armatore, sono state realizzate con la nuova tecnica di prefabbricazione molto spinta, che ha permesso di contenere notevolmente i tempi di costruzione e i costi. Un importante passo, questo — hanno sottolineato i dirigenti della Fincantieri — sulla strada di una rinnovata competitività sul mercato.

L'«Agip-Lombardia» è stata realizzata secondo avanzate tecniche costruttive e nel più rigoroso rispetto delle leggi per la prevenzione dell'inquinamento marino; le cisterne e tutto l'impianto del carico sono completamente separati da quelli della zavorra senza possibilità di contaminazione dell'acqua di zavorra stessa. La nave è dotata di un sistema di inertizzazione delle cisterne del carico.

ANCORA ESCLUSE DALLA TRATTATIVA LE COOPERATIVE DI FACCHINAGGIO

Scade domani la tregua nel porto Incontro utenti, Culp, sindacato

Scade domani la difficile tregua all'interno del porto. Domattina infatti i rappresentanti degli spedizionieri si incontreranno con quelli della Compagnia portuali e i sindacati provinciali, mentre l'Ente porto si riserva un ruolo di mediazione in una vicenda che lo riguarda solo indirettamente. Non siederanno al tavolo invece, nonostante le proteste e le richieste alla prefettura, i dirigenti delle cooperative private di facchinaggio.

Si dovrà verificare — sotto l'aspetto tecnico — se l'accordo sottoscritto poco più di due settimane fa funziona e quindi può essere ratificato. Con tale accordo gli spedizionieri privati si sono impegnati a chiamare nei propri magazzini i portuali della Culp, in sostituzione dei facchini delle cooperative private, in cambio di una consistente riduzione delle tariffe.

Sindacati e Compagnia affermano che la clientela si è detta soddisfatta dell'esperimento, ma la questione è piuttosto delicata e le posizioni delle singole parti che domani si siedono al tavolo delle trattative appaiono distanti, anche se tutti giurano di avere un solo interesse: il bene del porto, cioè l'efficienza, la concorrenzialità delle tariffe, l'acquisizione di nuovi traffici, che sembrano in ripresa dopo la crisi del 1983. Vediamo in dettaglio.

Spedizionieri — *Ufficialmente appaiono compatti, ma all'interno, specialmente fra quelli del caffè, strategie concorrenziali portano a comportamenti diversi. Comunque, l'utenza sostiene di essere disposta a ricorrere ai servizi della Culpt solo se questa saprà garantire (e per questo si fa la verifica tecnica) costi ridotti, flessibilità operativa, efficienza.*

Compagnia portuale — *Con tutta probabilità dal 1.o gennaio '85 anche per i portuali scatterà la cassa integrazione, che potrebbe riguardare circa un terzo di quelli triestini, nonostante il già avvenuto esodo per prepensionamento. La Culp sta quindi cercando nuovi spazi di lavoro e ha messo l'occhio anche sui magazzini che l'Ente porto dà in concessione ai privati. Secondo il codice della navigazione infatti spettano di diritto alle Compagnie solo le operazioni sulle banchine, mentre nei magazzini privati può lavorare chi vuole. Inoltre, la Compagnia cerca di contrastare la concessione di nuovi magazzini agli spedizionieri per non veder ingigantire il fenomeno.*

Sindacati — *Finora si sono mossi di comune accordo con la Compagnia (e del resto il console Hikel, pur presiedendo un organismo privato qual'è la Culpt, è anche iscritto alla Cgil). In particolare, i sindacati si richiamano all'accordo del 9 gennaio '82 secondo il quale i magazzini privati avrebbero già dovuto aprirsi ai lavoratori della compagnia. Ma questo — dicono — non è mai successo. Di qui i recenti scioperi per risolvere il problema. Da notare inoltre che la Uil ha assunto un atteggiamento più rigido rispetto a Cigl e Cisl, criticando la sospensione delle agitazioni poiché — a suo dire — le garanzie ottenute erano ancora insufficienti. E le divergenze esistono tuttora.*

Ente autonomo del porto — *Trattandosi di una vertenza fra spedizionieri e Compagnia, cioè fra due soggetti privati, l'Eapt non è parte diretta in causa. Ma ovviamente Zanetti ha tutto l'interesse a veder risolta la vicenda in modo rapido e indolore (cioè senza nuovi scioperi che paralizzino seppur parzialmente lo scalo). Per questo i dirigenti dell'Ente si sono impegnati in una difficile operazione diplomatica per portare le due parti al tavolo delle trattative. L'Ente porto però è chiamato direttamente in causa dai sindacati quando si parla delle concessioni di nuovi magazzini agli spedizionieri: Zanetti nega che ci sia un piano a vasto raggio, i sindacati dicono di sì e annunciano battaglia anche su questo punto.*

Cooperative private di facchinaggio — *In tutta la vicenda, sono quelli che ci rimettono per primi, rischiando di perdere parecchi contratti. Il presidente Olinto Parma nega che le cooperative ricorrano al lavoro nero (mentre i sindacati affermano che solo grazie a questo sistema le cooperative riescono a praticare tariffe tanto basse). Inoltre, i facchini delle cooperative non godono delle provvidenze del Fondo centrale come i portuali. In altre parole, per mangiare devono lavorare tutti i santi giorni. Le cooperative private non hanno l'appoggio dei sindacati anche perché i loro dipendenti (chissamai perché) non hanno tessere sindacali in tasca. Finora non sono state chiamate al tavolo delle trattative, ma godono dei favori degli spedizionieri, o almeno di parte di questi.*

Livio Missio

Hikel rieletto console

Paolo Hikel è stato rieletto console della Culp per il biennio 1984-'85. L'esito dello scrutinio delle votazioni effettuato ieri gli ha attribuito 807 voti su 1076 votanti (aventi diritto 1266); 97 le schede bianche, 54 le nulle. Al secondo posto Fabio Armani 28, Dusan Sossi 25, Fulvio Franzolini 21; altri 36 lavoratori hanno ottenuto preferenze di gran lunga inferiori. Per i 3 viceconsoli, gli 8 consiglieri, i revisori dei conti e i rappresentanti al Consiglio del lavoro portuale sarà necessario procedere a dei ballottaggi.

TRIBUNALE DI TRIESTE

N. 46/82 R.E.

Si rende noto che alle ore 11.30 del 28 novembre 1984, si procederà alla vendita all'asta dell'immobile costituito dalla P.T. 948 di Chiarbola Sup., con 65/1000 p.i. della P.T. 738 (alloggio all'ammezzato di via Ponziana n. 18, composto da due stanze, cucina, disobbligo e gabinetto di mq 45) di proprietà di DE CASTRO Nerino. Prezzo base ulteriormente ridotto a L. 15.920.000. Offerte minime in aumento L. 500.000.

Deposito per cauzione e spese, da effettuare entro le ore 12 del giorno precedente la vendita: 25% del prezzo base.

Termine per il deposito del saldo prezzo: 40 giorni dall'aggiudicazione definitiva.

Informazioni in Cancelleria stanza 241.

Trieste, 5 novembre 1984

Il Cancelliere
Rubini

LA SETTIMANA IN BORSA

Mercato condizionato dalle manovre sulla Ras

Lo sfrondamento delle posizioni speculative impostate sul titolo Ras, in previsione del passaggio in Borsa del pacchetto di maggioranza relativa dall'Italmobiliare all'Allianz a oltre 80.000 lire per azione, hanno finito per penalizzare tutto il comparto assicurativo, dove molti valori si erano mossi al recupero in sintonia con le brillanti performance dell'ex titolo Pesenti.

Dopo un massimo di 60.000 lire per azione, prezzo al quale è stata ceduta una quota di minoranza detenuta dal gruppo Agnelli, il titolo Ras ha cominciato a perder quota, man mano che si è diffusa la convinzione che il passaggio del pacchetto principale sarebbe avvenuto al di fuori del mercato ufficiale. Resta la considerazione che, di fatto, la seconda compagnia privata di assicurazioni italiana sia passata a una società leader in campo europeo, disposta a versare nelle casse dell'Italmobiliare oltre 500 miliardi di lire, sufficienti ad annullare gli annosi problemi di indebitamento della holding Pesenti.

Resta la soddisfazione della risoluzione attuata da Giampiero Pesenti, intenzionato a mantenere saldo il controllo di Italcementi e Franco Tosi per il tramite di una finanziaria depurata dall'onere di un indebitamento ereditato dall'ing. Carlo. Ma resta anche la delusione circa accordi al vertice che, ancora una volta, scavalchino i diritti dell'azionista di minoranza, attraverso passaggi di proprietà effettuati disinvoltamente al di fuori della loro naturale sede.

In positivo, invece, ha reagito l'Italcementi, che da detta cessione ricaverà il rientro di 150 miliardi imprestati alla controllante Italmobiliare a condizioni che si dicono di favore. Migliore anche il gruppo Fiat, vuoi per il riconoscimento che il mercato ha voluto tributare alla conclusione di un ottimo affare, qual'è stato la cessione del 14% Ras contro quasi 150 miliardi, vuoi per il vivacissimo mercato dei warrant Fiat, che hanno raggiunto quota 900 lire per le azioni ordinarie, pari a una previsione di prezzo pari a oltre 2150 lire fra dieci mesi contro un prezzo attuale di 1800 lire.

A Trieste calme le Tripcovich e frazionalmente cedenti le due Premuda; lievemente migliori le Gerolimich che, tuttavia, rimangono al di sotto del nominale di 250 lire per azione al quale vengono offerte in opzione le nuove azioni, in ragione di una ogni sei.

Sul Terzo Mercato migliori le Lloyd Adriatico, che sul mercato a termine hanno toccato anche le 5250 lire per azione, mentre più calme risultano le Carnica. Discreti scambi di Iccu intorno alle mille lire mentre, offerte per quantitativi, le Banca Friuli mantengono il loro prezzo.

Giuseppe Vizzini

Rassegna dei fondi comuni d'investimento

Buona tenuta, modesto l'arretramento

	L 5.11	M 6.11	M 7.11	G 8.11	V 9.11	VARIAZ. SETTIM. %	VARIAZ. ANNUA %
INDICE STUDI FINANZ. 31.12.1982 = 100	146,93	146,92	147,05	146,39	146,29	−0,10	+19,24
FONDITALIA	38119	38123	38179	37907	37873	−0,40	+18,05
FONDO 3 R	19951	19951	19951	19952	19952	+0,39	+19,98
INTERFUND	21296	21299	21354	21187	21167	−0,48	+19,20
CAPITALITALIA	19250	19250	19250	19250	19250	+0,20	+21,59
RASFUND	14800	14800	14800	14800	14800	+0,89	+25,11
ROMINVEST	24903	24907	24883	24721	24671	−0,66	+15,76
ITALFORTUNE	18395	18395	18395	18400	18400	+0,77	+16,86
ITALUNION	14231	14231	14231	14231	14231	+1,56	+15,21
INT. SEC. FUND.	16063	15725	15688	15594	15609	−0,92	+18,77
MEDIOLANUM	22884	22767	23065	23003	22996	+0,73	+10,41

ROMA — Buona tenuta dell'indice studi finanziari dei fondi comuni d'investimento che ha registrato un modesto arretramento (−0,10%), nonostante la fase riflessiva della Borsa di Milano dove continuano a prevalere le vendite, soprattutto nei settori bancario e assicurativo.

Grazie alla diversificazione degli investimenti, i fondi lussemburghesi sono riusciti nel complesso a limitare gli effetti degli ampi ribassi di Wall Street, che nei giorni immediatamente successivi alle votazioni presidenziali hanno condizionato anche l'andamento delle principali borse estere, e le pronunciate fluttuazioni del dollaro sui mercati internazionali.

Le performances settimanali positive sono state segnate dai fondi che modificano la quotazione una sola volta a settimana (lunedì o giovedì) e che, di conseguenza, non hanno subito l'influenza di questi fattori.

Positiva la prestazione dei fondi italiani nella scorsa settimana. Dato l'andamento del mercato azionario, sono risultati ovviamente favoriti i fondi a prevalente contenuto obbligazionario e quelli bilanciati: Arca Rr +0,35%, Imirend +0,30%, Gestiras +0,28%, Arca Bb +0,27%.

Per quanto riguarda i fondi con maggior contenuto di titoli a reddito variabile, Imicapital è rimasto sostanzialmente sul valore del venerdì.

Caffè in cifre

L'Italia sempre quarta nell'export

Dall'anno-caffè 1978-'79 (dal 1.o ottobre al 30 settembre) il mercato mondiale delle esportazioni di caffè crudo ha subito notevoli variazioni d'anno in anno, da un minimo di 51,3 milioni di sacchi ad un massimo di 59,8 milioni, realizzato quest'ultimo nel 1983-84. L'export suddetto si riferisce ai paesi importatori che aderiscono alla organizzazione internazionale di Londra, che comprende 24 stati. L'Italia, che aderisce sin dall'inizio alla Ico, è rimasta nel periodo considerato sempre al quarto posto nel mondo, dopo gli Usa, la Germania federale e la Francia.

I paesi produttori hanno esportato inoltre intorno ai dieci milioni di sacchi in media per anno agli stati che invece non fanno parte della International coffee organization» londinese. Le vendite a questi ultimi sono state ben diverse nei prezzi rispetto alle nazioni tradizionali consumatrici.

La situazione attuale del mercato è in fase di espansione.

ISTITUTO DI VENDITE GIUDIZIARIE

per il Distretto della Corte d'Appello di Trieste

Nell'Esecuzione mobiliare n. 1230/82 di R. E. della Pretura di Trieste,

si rende noto

che il Pretore ha disposto la vendita della quota di lire 10.050 000 su 20.100.000 di Capitale Sociale della S.G.S. Società Gestione Supermarket S.r.l., di proprietà dell'esecutata soc TALAMI S.p.A., al maggior offerente ed ad un prezzo non inferiore a quello che, vista la stima del C.T.U. pari a lire 160.000.000, è stato offerto dagli offerenti che godono del diritto di prelazione.

Tale offerta ammonta a lire 160.500.000.

Le offerte in aumento devono venir presentate entro il giorno 21 novembre 1984, alle ore 19.30, presso la cassa dell'Istituto in piazza Goldoni n. 4 - 1.o piano, e devono essere accompagnate da una caparra, pari al 20% del prezzo offerto, che si intenderà al netto dei diritti di vendita e delle imposte. Le offerte stesse saranno impegnative alla condizione che lo stesso Istituto dia risposta entro 5 giorni dal termine sopraindicato.

Per ulteriori informazioni telefonare al n. 755131.

Trieste, 11 novembre 1984

Istituto Vendite Giudiziarie
Il Direttore

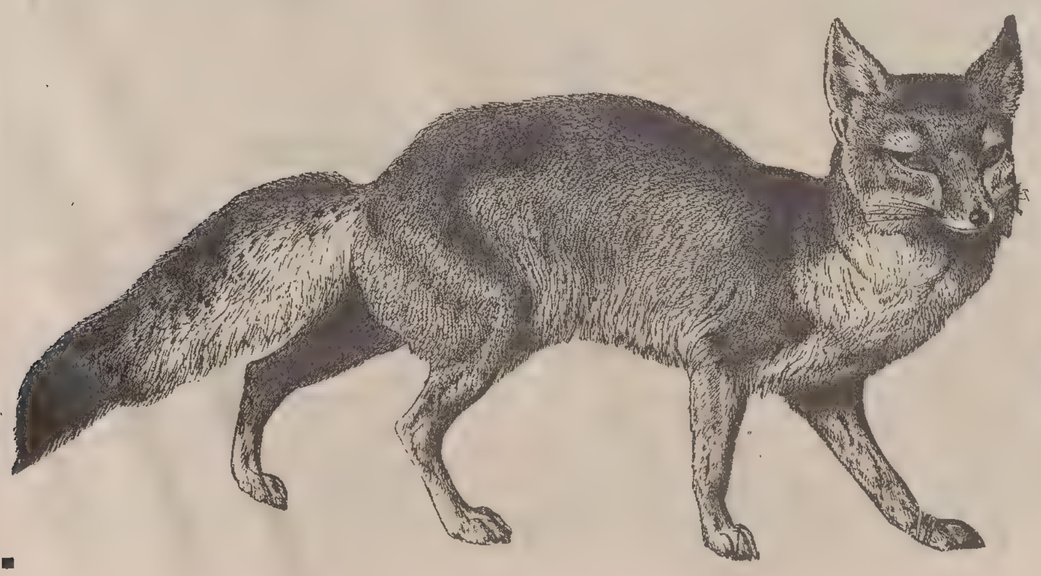

LE VOLPI SANNO DOVE ANDARE.

Quando si presenta una grande occasione c'è solo una cosa furba da fare: approfittarne. E questo è davvero il momento migliore per acquistare un nuovo veicolo pesante stradale e cavacantiere dell'Iveco. Con il 30% di sconto sul costo delle rateazioni SAVA potrete risparmiare più di 20 milioni su un nuovo Turbostar 190.42* e, comunque, una cifra sostanziosa sui modelli 180, 190 e 330 Fiat, OM e Magirus. Ma attenzione: l'offerta è valida solo fino al 31/12/1984. E allora seguite il vostro istinto. Correte dai Concessionari Fiat, OM e Magirus che vi illustreranno tutti i dettagli di questa favolosa operazione.

FINO AL 31 DICEMBRE 30% DI SCONTO SUGLI INTERESSI. DAI CONCESSIONARI IVECO.

* in base a prezzi e termini in vigore all'1/10/1984 a rate costanti e in presenza dei normali requisiti previsti da SAVA

IVECO FIAT OM MAGIRUS

residence parco miramare
IN FASE DI ULTIMAZIONE
APPARTAMENTI DA 90-200 mq
TAVERNETTE INDIPENDENTI DA 50-70 mq
SOLEGGIATE, GIARDINO PRIVATO

St. costiera 17 (Grignano) - Tel. 755450
VENDITA DIRETTA

Continuaz. dalla 10.a pagina

«NOVITA DEL MESE» da vedere all'ADRIABOATS, riva Grumula: «PLAY ROVER 4,50» scafo vetroresina per 25 Hp. Eccezionali prestazioni, abitabilità, qualità. 3967/15

OCCASIONI: campers Volkswagen e Ford 5.400.000, roulottes V.S. 500, Pioner 3,80, Caravelair 3,40, Adria 4,10. Autocaravan, via dell'Istria 155. 3941/15

PILOTINA Multi 820 Diesel 140 Hp 4 posti letto pluriaccessoriata, vera occasione. Tel. 040/810663. 59055/15

VERA OCCASIONE barca vela Perversion 1981 11 metri vendesi. Telefonare 0438 60043. 58186/15

16 Stanze e pensioni Richieste

DISTINTO impiegato cerca stanza ammobiliata paraggi Giardino pubblico, telef. 51146. 58537/16

17 Stanze e pensioni Offerte

AFFITTASI sei stanze servizi centrale. Scrivere a cassetta n. 10/R Publied, 34100 Trieste. 58984/17

AFFITTASI stanza ammobiliata limitato uso cucina a distinta signora, tel. 745934. 58931/17

AFFITTASI stanza vicino stazione, tel. 421788. 58985/17

MOBILIATA affittasi persona seria, telefonare 10-12, 65781. 58889/17

18 Appartamenti e locali Richieste affitto

A. CERCO appartamento uso laboratorio in affitto, tel. !80091 - 947647. 58973/18

APPARTAMENTO piccolo decoroso ammobiliato dirigente non residente cerca per breve periodo, telef. 410630 domenica, da lunedì ore ufficio 726832/3. 59095/18

CASAPIU' proposte immobiliari cerca per propria clientela non residente appartamenti ammobiliati/vuoti varie zone varie metrature. Assicurasi massima serietà riservatezza. Nessuna spesa per proprietari. Per informazioni telefonare 60582. 39054/18

CONIUGI 40.enni con lavoro fisso senza figli cercano in affitto appartamento o casetta, prezzo modico, tel. 212203. 58970/18

COPPIA referenziatissima non residente cerca in affitto villetta o appartamento in villa zona elegante, telef. ore 15-19, 0481/40261. 360/18

MEDICO in fase specializzazione cerca appartamento in affitto per un anno. Non residente, tel. 411534. 3901/18

MONFALCONE centro cercasi locali uso ufficio circa 100 mq 1.o piano, tel. 72597 feriali. 3/18

19 Appartamenti e locali Offerte affitto

ACIT 734883. Servola bistanze soggiorno cucinotto bagno affittasi non residenti studenti.

ACIT 734866. Magazzino 500 mq 1.o piano con montacarichi zona Stadio affittasi. 3912/19

ADVISER casetta cucinotto camera cameretta bagno cantina giardino proprio solo non residenti, tel. 62765. 4/19

AFFITTANSI 4 stanze cucina bagno. Referenze. Scrivere a cassetta n. 46/P Publied, 34100 Trieste. 58846/19

AFFITTASI a non residenti per periodo transitorio, lussuoso appartamento in palazzina vista golfo: soggiorno, 2 stanze, doppi servizi, grande terrazzo, garage, termo autonomo, completamente arredato, mai abitato, primo ingresso. Scrivere referenziando a Cassetta n. 11/R Publied, 34100 Trieste.

AFFITTANZE a riscatto proprietà formula leasing estinzione anche venticinquennale, 61243. 59053/19

AFFITTASI fondo recintato paraggi Stadio acqua luce telefono per deposito automezzi roulottes camper ecc., telef. 567072 lunedì ore pasti. 59081/19

AFFITTASI locale commerciale mq 36 zona Locchi. Agenzia Meridiana, 733275. 3938/19

AFFITTASI stanza uso ambulatorio per tecnico dentista o pedicure, telefonare mattino 764844. 59072/19

AFFITTASI uso studio 1.o piano via Piccardi 3 stanze cucina servizi ascensore, telef. 725208 ore 11-12. 59104/19

AFFITTASI zona Corso appartamento 4 stanze accessori ascensore da restaurare ad equo canone. Informazioni portiere via Mazzini 30, feriali dalle 10 alle 12. 59023/19

AFFITTASI zona Gretta salone 4 stanze doppi servizi cucina terrazza cantina posto macchina non residenti pomeriggio 65010 Ara. 3937/19

AFFITTIAMO Sistiana ufficio nuovo centrale e appartamento ammobiliato 2 stanze cucina. Greblo 299969. 23/19

APPARTAMENTO centrale primo piano sei vani 135 metriquadri autometano servizi affitterei uffici oppure ambulatorio, telefonare 639648 serali. 59027/19

APPARTAMENTO ammobiliato quattro letti due stanze cucina accessoriata bagno cortile panoramico indipendente ingresso carrabile posto automobili zona Barcola Faro Vittoria affitto a studenti o non residenti. tel. 728049. 58866/19

CAR 631192 affitta Flavia soggiorno cucinino matrimoniale bagno 350.000 non residenti periodo transitorio. 3901/19

CAR 631192 affitta Servola appena rinnovato soggiorno camera cameretta cucinotto 450.000 non residenti. 3901/19

CAR 631192 affitta solo referenziatissimi Campo Marzio bellissimo soggiorno matrimoniale cucina bagno, non residenti. 3901/19

CASAPIU' 60582 affitta ammobiliato appartamento in villino soggiorno cucinotto matrimoniale bagno 300.000, non residenti. 3954/19

CASAPIU' 60582 affitta a Società per propri dipendenti vuoto soggiorno cucina bistanze bagno 350.000. 3954/19

CASAPIU' 60582 affitta appartamenti ampie metrature ammobiliati/vuoti, varie zone 600.000, non residenti. 3954/19

DOMUS affittasi negozio in casa nuova, posizione centrale, 2 vetrine, 80 mq, riscaldamento, servizio, canna fumaria, perfette condizioni come nuovo. Pronta disponibilità L. 500.000 mensili, tel. 69210. 1/19

DOMUS magazzini 500 mq in piano, con montacarichi - pensilina, ingresso e posteggio automezzi pesanti, affittasi pronta disponibilità, tel. 61763. 1/19

DOMUS Piccardi box auto m 2,05x5,70 con acqua e luce affittasi, tel. 69210. 1/19

IN poliambulatorio completamente attrezzato affittansi studi medici. Telefonare 741655 orario 14.30-19.30. 58934/19

LOCALE affari libero 50 mq due fori affittasi zona Rittmeyer 450.000 mensili 766676 feriali. 19/19

LORENZA affitta uffici di prestigio centralissimi, varie grandezze tutti confortss. Tel. 734257. 3910/19

LORENZA affitta non residenti bellissimi ammobiliati in case nuove composti: salone due stanze cucina doppi servizi. Tel. 734257. 3910/19

LORENZA affitta solo studenti Battisti, 2 stanze, cucina (2 letti) servizi 400.000 altro: Piccardi, 3 stanze, cucina (3 letti) servizio 350.000 altro: Oriani, 4 stanze, cucina (5 letti) servizi 500.000 altro Stazione 3 stanze cucina (4 letti), 440.000. Tel. 734257. 3910/19

MONFALCONE affittasi appartamentini arredati adatti coppia a trasfertirsi. Telefonare 74533. 259/19

MONFALCONE affittiamo lunghi periodi miniappartamenti ammobiliati 779805. 260/19

MONFALCONE Agenzia GABBIANO affitta appartamenti arredati 1-2 letto 44449. 1/19

SIT Studio Immobiliare Triestino s.r.l. Passo Goldoni, 2 propone adiacenze stazione due stanze salone cucina bagno 500.000 mensili completamente ristrutturato e ammobiliato. 728644. 22/19

SIT SERVOLA affitta magazzino su due piani 600 mq acqua luce 728644. 22/19

SIT CENTRALISSIMO 110 mq ammobiliato affitta non residenti 460.000 mensili 728644. 22/19

STAZIONE (adiacenze) I piano USO UFFICIO affittasi 5 vani servizio centralriscaldamento ESPERIA Battisti 4, tel. 750777. 3916/19

STUDIO ufficio in palazzo prestigioso centrale 84 mq affittasi. Telefonare ore ufficio 771570. 3917/19

SULLA strada costiera a 10 km da Trieste affittasi appartamento AMMOBIGLIATO vista mare due stanze letto soggiorno cucinino bagno dispensa telefono riscaldamento posto macchina accesso mare. Telefonare ore pasti 60538. 58972/19

UFFICI affittasi casa recente zona stazione mq 130-160 riscaldamento aria condizionata. Possibilità posti auto. Agenti immobiliari Tommasini Scheriani, tel. 764664. 20/19

80.000 affitto posto auto in autorimessa zona Sanzio Boschetto Spaziocasa 60185. 6/19

20 Capitali Aziende

A.A.G. VUOI CEDERE la tua ATTIVITA'? NOI ti aiutiamo nel modo migliore. Adria Mazzini 30, telefono 68758. 3925/20

A.G. CENTRALISSIMO negozio completamente restaurato licenze abbigliamento casalinghi elettrodomestici giocattoli cedesi senza inventario. ADRIA Mazzini 30, telefono 68758. 3925/20

A.G. DROGHERIA prezzo interessante cedesi. ADRIA Mazzini 30 telefono 68758. 3925/20

A.G. ALIMENTARI vasta licenza avviamento trentennale cedesi. ADRIA Mazzini 30 telefono 68758. 3925/20

A.G. ABBIGLIAMENTO centralissimo ottimamente avviato cedesi. ADRIA Mazzini 30 telefono 68758. 3925/20

INIZIATIVA DI EDILIZIA CONVENZIONATA

TRIESTINA COSTRUZIONI Srl
TRIESTE - VIA DONOTA 4 - TEL. 60800

Costruzione di un edificio in via S. Marco n. 40, concessione di mutuo agevolato di L. 44.000.000 al 5%-8%-11%

Gli interessati devono possedere i seguenti requisiti.
1) avere la cittadinanza italiana;
2) essere residenti nel Comune di Trieste;
3) non essere proprietari nello stesso Comune di altra abitazione adeguata ai bisogni della propria famiglia, intendendosi tale l'abitazione composta da un gruppo di vani, esclusi gli accessori, pari a quello dei componenti della famiglia con un numero di tre ed un massimo di cinque vani;
4) non acquistare (l'acquirente ed i componenti della sua famiglia) più di un alloggio;
5) non fruire di un reddito annuo complessivo per nucleo famigliare ai fini dell'imposta sul reddito delle persone fisiche, superiore a 24.166.666 di lire (per ogni figlio a carico: 500.000 in più) (se il reddito è prodotto da lavoro non dipendente il limite di reddito è di L. 14.500.000). I proventi vanno riferiti all'anno solare 1983.

Per informazioni rivolgersi all'impresa TRIESTINA COSTRUZIONI

A.G. PALESTRA ampia metratura zona validissima modernamente adattata possibilità, notevole sviluppo cedesi. ADRIA Mazzini 30, telefono 68758. 3925/20

A.G. FIORI PIANTE ottimo prezzo cedesi. Adria Mazzini 30 telefono 68758. 3925/20

A.G. ALIMENTARI occasionissima cedesi 9.000.000. ADRIA Mazzini 30 telefono 68758. 3925/20

A.G. CARTOLIBRERIA giocattoli zona validissima cedesi. ADRIA Mazzini 30 telefono 68758. 3925/20

A. LICENZE buffet abbigliamento fiori (ambulante) profumeria cedesi 54629 pomeriggio. 3907/20

A. VENDO occasione muri 170 mq zona centralissima, vastissima licenza, servizi; riscaldamento autonomo, soppalco operativo, restaurato, mutuo basso interesse. Telefonare 64583. 3943/20

ADVISER centralissima licenza articoli sportivi motocicli trattative riservate inf. ns. uffici tel. 64411. 4/20

AFFARE vendesi boutique avviata Ronchi, ottimo prezzo pasti 0481/768901. 263/20

AMBULATORIO INIEZIONI CENTRALISSIMO avviato 3 vani ogni conforts cedesi ESPERIA Battisti 4, tel. 750777. 3944/20

AVVIATISSIMA attività artigianale pasticceria e gelateria con macchinari. Reddito elevato. GRIMALDI 040/764952. 1000/20

ATTIVITA' panetteria rionale Tab. I VII 19.500.000. GRIMALDI 040/764952. 1000/20

AVVIATO seriamente laboratorio assistenza riparazioni telecolori Hi-Fi autoradio fornito completa strumentazione vendesi compresa affittanza, cassetta numero 12 R Publied 34100 Trieste. 3906/20

BAR Baiamonti 100 mq arredato vendiamo prezzo conveniente altro zona grande passaggio con licenza stagionale. 23/20

BOUTIQUE avviata zona prestigiosa 60.000.000 cedesi. Scrivere a cassetta n. 16 R Publied 34100 Trieste. 59065/20

CEDESI attività tab. IX-X zona centralissima. Agenti immobiliari Tommasini Scheriani. Tel. 764842. 20/20

CEDESI motivi familiari affermatissima azienda abbigliamento rionale ottimo reddito ampi locali vendita magazzino. Telefonare 64439. 3964/20

CEDESI trattoria con caffè superalcolici adatta pizzeria 60.000.000. Pomeriggio 54629. 3086/20

CEDO frutta verdura ottima posizione. Telefonare 747055 dalle 15 alle 16. 59037/20

CEDO prontamente negozio boutique stagionale in Lignano Riviera arredato licenza merce. Informazioni tel. 734257. 3910/20

CEDO tabelle I-VI più detersivi. Tel. 741413 domenica e lunedì. 59078/20

CENTRALISSIMO negozio licenza calzature pelletterie avviatissimo. Quadrifoglio 630174. 12/20

CERCO per investimento locale d'affari magazzino box o licenze con reddito elevato. Telefonare al 775115. 1000/20

CORSO Italia (traversale) cedesi trentennale attività commerciale. Ampia superficie trasformabile diversi usi. Scrivere cassetta n. 9/R Publied 34100 Trieste. 58994/20

DISCHI negozio avviatissimo centro zona balneare aperto tutto l'anno vendesi o in gestione. Scrivere a cassetta n. 23/R Publied 34100 Trieste. 3973/20

DISPONENDO locale prestigioso supercentrale esaminerei importante combinazione commerciale. Scrivere a cassetta n. 14/R Publied 34100 Trieste. 59045/20

DROGHERIA buon avviamento licenza arredamento vendesi per anzianità. Telefonare 412508. 58997/20

FRUTTA verdura centrale cedesi gestione esperti ramo. Scrivere a cassetta n. 4/R Publied 34100 Trieste. 58911/20

GRADO avviatissima licenza bar-ristorante-pizzeria con arredamento locale. Grimaldi 0481-45283. 1000/20

IL TETTO vende avviatissima latteria-formaggeria zona semicentrale, ottimo reddito. 764074. 3952/20

LICENZA avviamento arredamento istituto estetica 17.500.000; altro in posizione centralissima adatto anche salone parrucchiera. Quadrifoglio 630175. 12/20

LICENZE frutta verdura uniche in zona alti redditi. Quadrifoglio 631171. 12/20

MONFALCONE Agenzia ALFA avviato negozio fiori, Zona grande passaggio. 41807. 1/20

MONFALCONE Agenzia GABBIANO vende: attività commerciali: bar-pizzeria, pasticceria, boutique abbigliamento, fiori piante, elettrodomestici. 45947. 1/20

MONFALCONE cedesi periferia ottima trattoria tipica cucina attrezzatissima ampie sale banchetti vasto parcheggio appartamento, pensione sovrastanti. Alto reddito. Trattative Agenzia ALFA 0481-41807. 1/20

MONFALCONE vendesi profumeria bigiotteria al miglior offerente. Tel. 40187 pasti. 361/20

NEGOZIO abbigliamento con arredamento nuovo tabelle IX-X-XIV-2 zona mercato coperto Carducci vendesi. 766676 feriali. 19/20

OPERA universitaria concede gestione bar presso casa studente con offerte scadenza 30 novembre. Gli interessati possono assumere informazioni presso direzione opera universitaria, piazzale Europa 1, tel. 568729. 3962/20

PROFUMERIA drogheria avviata zona forte passaggio cedesi per motivi familiari esclusi intermediari. Tel. 732409. 59028/20

PULITURA con macchinari nuovi 22.000.000 trattabili. Immobiliare Boschetto 54629 pomeriggio. 3907/20

RABINO 762081. San Giusto licenza muri avviamento arredamento drogheria ottimo reddito clientela rionale 42.500.000. 14/20

RABINO 762081. Licenza cartoleria ottima posizione avviamento arredamento reddito elevato 49.500.000. 14/20

RABINO 762081. Muggia licenza alimentari profumeria drogheria tabelle I e XIV zona transito 24.000.000. 14/20

RABINO 762081. Muggia licenza tabelle XII XIV muri locale 200 mq posteggio esterno 50 mq riscaldamento servizi 165.000.000. 14/20

RABINO 762081. Scorcola licenza enoteca-buffet bevande alcoliche reddito elevato avviamento arredamento 55.000.000. 14/20

RABINO 762081. Adiacenze corso Italia licenza abbigliamento avviamento arredamento tabelle IX X in locale 110 mq con soprastante appartamento 169.000.000. 14/20

RABINO 762081. Licenza dischi e affini tabella 14/B arredamento avviamento in locale recente con servizio 28.800.000. 14/20

RABINO 762081. Licenza avviamento arredamento negozio fiori piante ottima posizione attività trentennale 38.500.000. 14/20

SALUMERIA semicentrale buona posizione. Solario Immobiliare, tel. 61061, orario 16-19. 3945/20

SIT Studio Immobiliare Triestino s.r.l. Passo Goldoni 2, propone zona BURLO licenza avviamento arredamento tabella XII elettrodomestici 30.000.000. 728644. 22/20

SIT VIA ROMA locale d'affari 60 mq completamente ristrutturato con vetrine tabella XIV esclusivamente licenza prezzo molto interessante. 728644. 22/20

SIT zona RIVE esclusivamente licenza avviamento arredamento tabella XIV articoli fotografici 35.000.000. 728644. 22/20

SIT adiacenze CARDUCCI abbigliamento varie tabelle esclusivamente licenza prezzo interessante. 728644. 22/20

VENDESI avviata latteria zona centrale. Tel. 752968 ore 13-15. 59074/20

VENDO licenza ambulante tabella merceologia I e VI. Tel. 823717. 59040/20

VENDO trattoria con giardino zona Servola, licenza e arredamento 50.000.000 se con muri prezzo a trattare. Tel. 813342. 58819/20

VIP Promozione Vendite Immobiliari, corso Italia 31, telefoni 64112-65834 vende SAN GIOVANNI licenza avviamento arredamento muri trattoria ampia metratura giardino ottima occasione. 26/20

VIP 64112 vende licenze ristorante, calzature, abbigliamento. Informazioni per appuntamento. 26/20

39.000.000 licenza attrezzature attività ingrosso articoli cartoleria bigiotteria ecc. cede. La Chiave 272725. T.A. 516/20

21 Case, ville, terreni Acquisti

A. ECCARDI cerca urgentemente per propri clienti appartamenti liberi. Vendita garantita per contanti. Telefonare 732266. 3940/21

ACQUISTO appartamento recente, soggiorno, due camere, cucina, 760323 ore pasti. 3956/21

ACQUISTO casetta Goriziadintorni, anche da ristrutturare. Telefonare 0481-21109. 205/21

APPARTAMENTO acquistasi da privato, telefonare mattino 68848 amministrazione stabili. 050305/21

BOX auto paraggi Carlo Alberto acquisto contanti o affitto. Scrivere a cassetta n. 40/P Publied 34100 Trieste. 58726/21

CASETTA acquisto contanti preferibilmente indipendente e con giardino pago contanti telefonare 755059. 14/21

CERCHIAMO esclusivamente ultimo piano zona signorile per nostro cliente cucina 2/3 vani Spaziocasa 60125/62466. 6/21

GORIZIA acquistasi appartamento o più appartamenti adiacenti, p.zza Vittoria primo piano anche da restaurare, per 200 mq o più, inintermediari. Scrivere Publied cassetta n. 49/P 34100 Trieste. 121/21

GRADO o Pineta, acquisto appartamento solo se occasione. Telefono 54519. 58847/21

ORMEGGIO barca Grignano o Sistiana acquisto contanti. Scrivere a Cassetta n. 41/P Publied 34100 Trieste. 58726/21

PRIVATAMENTE cerco alloggio moderno composto da: soggiorno, cucina, matrimoniale, 2 stanzette, doppi servizi, poggioli, riscaldamento, ascensore, possibilmente nelle zone Rossetti, Revoltella, S. Luigi, anche limitrofe. Telefonare al 762625. 1/21

QUADRIFOGLIO ricerca per propria clientela selezionata appartamenti 100, 120 mq in zone signorili, definizione immediata tel. 630174. 121/21

SOCIETÀ acquista a Trieste per funzionari trasferiti ampi appartamenti signorili o villette con giardino escluso Muggia tel. lunedì 631171. 121/21

VILLETTA con giardino ô appartamento signorile preferibilmente vista mare cercasi zone Costiera Barcola Commerciale Besenghi. Scrivere cassetta n. 43/P Publied 34100 Trieste. 17/21

VIP Promozione Vendite Immobiliari Corso Italia 31, telefoni 64112, 65834, cerca in acquisto per proprio cliente appartamento recente zona Commerciale, Romagna, Cantù, indispensabile terrazzo. 26/21

22 Case, ville, terreni Vendite

A.A.A. PANORAMICISSIMO appartamento rifiniture lusso, salone con caminetto, sala pranzo bistanze cucina, bagni, guardaroba, terrazza 80 mq garage vendesi. ADRIA Mazzini 30 telefono 68758. 3926/22

A.A.A. ROSSETTI libero 3 stanze, stanzino, cucina, bagno, vendesi ottimo prezzo ADRIA Mazzini 30 telefono 68758 3926/22

A.A.A. HORTIS completamente restaurato soggiorno con cucinino 2 stanze, bagno vendesi. 32.000.000. ADRIA Mazzini 30 telefono 68758. 3926/22

A.A. ECCARDI vende appartamenti prontoingresso e villette schiera Cattinara, Mansarde, giardini. Permute, facilitazioni. Rivolgersi, piazza San Giovanni 6, 732266. 3940/22

A.A. ECCARDI via Vigneti, Soncini, soggiorno, due stanze, cucina, bagno, ripostigli, poggioli, ascensore, perfetto. Grande occasione, 732266. 3940/22

A.A. ECCARDI vende, permuta appartamento vista mare zona Commerciale, Cordaroli, tre stanze, cucinotto, bagno, poggiolo, cantina, riscaldamento autonomo, 732266. 3940/22

A.A. ECCARDI via Benussi. recente, soggiorno, due stanze, cucuna, bagno, ripostiglio, poggiolo. Minimo contanti, mutuo. Rivolgersi piazza San Giovanni 6, 732266. 3940/22

A.A. ECCARDI vende zona Stadio, cucinino, soggiorno, due stanze, bagno, poggiolo, riscaldamento autonomo. Occasione 33.000.000. 732266. 3940/22

A.A. GESTIMMOBILI: In zona residenziale recente luminoso, soggiorno, 2 stanze, cucina, bagno, ripostiglio, 2 balconi. L. 86.000.000. Tel. 772244. 21/22

A.A. GESTIMMOBILI: Libero recente appartamento su due piani con giardino, vista mare, 4 vani, cucina, salone, doppi servizi, terrazza. L. 150.000.000. Tel. 772244. 21/22

A.A. GESTIMMOBILI: S. Giusto mansarda, casa d'epoca, in ottime condizioni, 2 stanze, cucina, servizio con doccia, solo L. 28.000.000. Tel. 772244.

A.A. GESTIMMOBILI: Libero luminoso appartamento da ristrutturare in casa d'epoca ristrutturata, 3 vani, cucina, wc, corridoio, 2 ingressi, 90 mq solo 33.000.000. Tel. 772244 21/22

A.A. GESTIMMOBILI: Bellissimo ultimo piano con ascensore, salone, 2 letto, cucina, servizi, giardino d'inverno, possibilità box 2 macchine. 140.000.000. Tel. 772244. 21/22

A.A. GESTIMMOBILI: Recente Giardino Pubblico, soggiorno, 2 stanze, cucina, bagno, 2 balconi. L. 75.000.000. Tel. 772244. 21/22

A.A. GESTIMMOBILI: Libero recente zona Catullo, ingresso, soggiorno, cucina, 2 camere, bagno, wc, 2 balconi, luminoso soleggiato. Tel. 772244. 21/22

A.A. GESTIMMOBILI: Libero ristrutturato Rossetti alta, 4 stanze, cucina, bagno, termoautonomo. L. 70.000.000. Tel. 772244. 21/22

A.A. STUDIO 77 vende liberi in via Molino a Vento due camere, cucinotto, servizi separati, poggiolo, ascensore, riscaldamento autonomo. Telefonare 62595 mattino. 3921/22

A.A. STUDIO 77 vende pronto ingresso in via Rossetti alloggio rifinitissimo in palazzina extrasignorile: saloncino, due camere, cucina, doppi servizi, due ripostigli, due terrazzi, 130.000.000. Telefonare 62595 mattino. 3931/22

A.A. STUDIO 77 vende Aurisina zona verde in palazzina recente per complessivi 82.000.000: alloggio di due stanze, due stanzette, cucina, bagno, ripostiglio, due poggioli, nonché box per tre autovetture. Eventuale mutuo trasferibile 14,75%. Telefonare 62595 mattino. 3931/22

Case, ville, terreni - Vendita

ADVISER uffici via S. Caterina 5, 1° piano, TEL. 62765 64411 augura una buona domenica a tutti quanti e Vi propone: AFFITTATO residenziale panoramico 130 mq + cantina poggiolo terrazza perfette condizioni

ADVISER periferico appartamento in villa recentissimo ottimo stato cucina salone 2 camere stanzetta bi-servizi ripostigli taverna ampia terrazza giardino proprio posto auto. TEL. 64411 62765.

ADVISER monolocale panoramico buone condizioni 11.000.000 TEL. 62765 64411.

ADVISER APPARTAMENTINI molto CARINI per pochi SOLDINI adatti a coppietta senza BAMBINI a ROIANO che poi non è così LONTANO oppure via PIETÀ per chi vuole aver vicino la CITTÀ. TEL. 64411 62765.

ADVISER Rossetti costruzione d'epoca cucina soggiorno camera wc ripostiglio buone condizioni 25.000.000. TEL. 62765 64411.

ADVISER GIOTTI mansarda rinnovata completamente ariosa simpatiche rifiniture mq 85 + soffitta 39.800.000. TEL. 64411 62765.

ADVISER residenziale casetta unifamiliare ampia metratura possibilità taverna giardino proprio 120 mq autometano 138.000.000. TEL. 62765 64411.

ADVISER CENTRALISSIMI appartamenti in costruzione d'epoca cucina soggiorno 2 camere cameretta bagno in discrete condizioni da 47.000.000. TEL. 64411 .62765

ADVISER GRETTA CASETTA non proprio PERFETTA e piuttosto PICCOLETTA che da sola non vuoi STARE: cerca acquirente per farsi AMARE e che voglia SCARPINARE per poter godersi una totale vista MARE. TEL. 64411 62765.

ADVISER appartamenti da ristrutturare o sistemare piani alti cucina soggiorno camera cameretta servizi prezzi stracciati. TEL. 62765 64411.

ADVISER S. VITO bassa penultimo piano in buone condizioni 160 mq + soffitta costruzione stagionata 68.000.000. TEL. 62765 64411.

ADVISER in casetta di 3 appartamenti 90 mq abitazione + 100 di terrazza il tutto immerso nel verde; ottime condizioni VEDERE PER CREDERE 112.000.000. TEL. 64411 62765.

ADVISER Coroneo completamente ristrutturato autometano cucina soggiorno camera cameretta prezzo meritevole. TEL. 62765 64411.

ADVISER Strada del Friuli inizi, adatto persone fantastiche e con forte immaginazione proponiamo appartamenti modello «BRUTTO ANATROCCOLO» facilmente trasformabile, con progetto approvato, in splendido «CIGNO» 120 mq meravigliosamente panoramici 85.000.000. CHIAVI IN MANO. TEL. 64411 62765.

ADVISER Valmaura alta primo ingresso cucina saloncino matrimoniale cameretta doppi servizi ripostiglio grande poggiolo giardino condominiale 75.500.000 TEL. 62765 64411

ADVISER adiacenze piazza Venezia cucina grande salone 2 stanze bagno poggiolo soffitta 60.000.000. TEL. 64411 62765.

ADVISER Galilei recentissimo in ottimo stato cucina arredata salone camera cameretta bagno grande ripostiglio terrazza molto ampia autometano stupende finiture. TEL. 64411 62765

ADVISER fronte piscina mansarda da ristrutturare in stupendo stabile epoca 100 mq 35.000.000. TEL. 62765 64411.

ADVISER periferico tenuto come un primingresso 2° piano 97 mq. 2 poggioli, soffitta, posto macchina condominiale, centralnafta, ascensore, panoramico 80.000.000. TEL. 64411 62765.

ADVISER D'ANNUNZIO pressi piano altissimo e panoramicissimo appartamento veramente stupendo cucina salone 2 camere bagno ripostiglio 2 poggioli 85.000.000 TEL. 62765 64411.

ADVISER adattissimi ufficio abitazione appartamenti grandi metrature (170-190 mq) da ristrutturare internamente in decorosissimo stabile epoca. TEL. 64411 62765.

ADVISER DUINO decennale perfette condizioni ultimo piano in palazzina 100 mq poggiolo box. TEL. 62765 64411.

ADVISER splendido e lussuosissimo attico praticamente sul mare cucina 4 camere salone doppi servizi poggiolo terrazza box auto e lastrico solare. 140 mq TEL. 64411 62765.

ADVISER ville centrali residenziali e periferiche uni-bitrifamiliari primingresso o da sistemare. TEL. 61765 64411.

A.A. ECCARDI via Vergerio, stanza, stanzetta, cucina, bagno, poggiolo, riscaldamento autonomo. Occasione 30.000.000. 732266. 3940/22

A.A. ECCARDI via Cologna, cucinino, soggiorno, due stanze, bagno, ripostiglio. 732266. 3940/22

A.A. ECCARDI vende Lignano panoramico monolocale con bagno in residence vista mare 732266. 3940/22

A.A. ECCARDI vende via Bonomea recente, soleggiatissimo, cucinino, salone, due stanze, bagno, ripostiglio, poggiolo, 732266. 3940/22

A.A. GESTIMMOBILI Dannunzio epoca perfetto soggiorno, cucina, camera, cameretta, servizi separati, poggioli, termoautonomo. L. 57.000.000. Tel. 772244. 21/22

A.A. GESTIMMOBILI: Adiacenze Dreher ottime condizioni, soggiorno, camera, cameretta, cucina, bagno. L. 42.000.000. Tel. 772244. 21/22

A.A. GESTIMMOBILI: Centrale da ristrutturare in decorosa casa d'epoca, soggiorno, cucina, 2 stanze, bagno. Tel. 772244. 21/22

A.A. GESTIMMOBILI: Marina appartamento in casa d'epoca, 2 stanze, cucina, servizio, stanzetta, soffitta. Solo L. 56.000.000. Tel. 772244. 21/22

A.A. GESTIMMOBILI: Gretta splendida vista recente, salone, letto, cucinotto, servizio, terrazzo di 30 mq. L. 75.000.000. Tel. 772244. 21/22

A.A. GESTIMMOBILI: Centralissimo ufficio in stabile patrizio, 50 mq più sala d'attesa, disimpegno, servizio. Solo 20.000.000. Tel. 772244. 21/22

A.A. GESTIMMOBILI Libero appartamento da ristrutturare in casa di prossimo restauro, ampio ingresso, soggiorno, 2 matrimoniali, cucina, bagno, 2 ripostigli. L. 85.000.000. Tel. 772244. 21/22

A.A. GESTIMMOBILI: Roiano signorile recente, salone 2 letto, cucina, doppi servizi, terrazze, piano alto. L. 108.000.000. Tel. 772244. 21/22

A.A. GESTIMMOBILI: Campi Elisi attico con mansarda in stabile con tutti i confort, salone, 7 stanze, cucine, servizi, doppio ingresso, ampie terrazze per totali 360 mq circa. Trattative riservate. Tel. 772244. 21/22

A.A. GESTIMMOBILI Bonomea villa su 3 piani, splendida vista, recente con giardino, salone, soggiorno, 5 stanze, cucina, 3 servizi, terrazzi, box. Trattative riservate. Tel. 772244. 21/22

A.A. GESTIMMOBILI: Libero adiacenze Pascoli, soggiorno, 2 letto, cucina, servizi. Occasione solo 48.000.000. Tel. 772244. 21/22

A.A. GESTIMMOBILI: Libero appartamento zona Ospedale ristrutturato saloncino, 2 camere, cucina, bagno, soffitta. L. 75.000.000. Tel. 772244. 21/22

A.A. STUDIO 77 vende locale d'affari libero 18 mq in via Udine 16.500.000. Telefonare 62595 mattino. 3931/22

A.A. STUDIO 77 vende pronti ingresso via Udine alloggio luminoso 132 mq vista mare in casa signorile: quattro grandi stanze, stanzetta, cucina, doppi servizi, poggiolo, terrazzino, cantina 100.000.000. Telefonare 62595 mattino. 3931/22

A.A. STUDIO 77 vende locale d'affari affittato 44 mq rione S. Giacomo. Prezzo 16.000.000. Telefonare 62595. 3931/22

A.A. STUDIO 77 vende libero in via Valdirivo alloggio signorile adatto a persona moderna 100 mq rifiniture, arredamento e accessori particolari extralusso, riscaldamento autonomo. Telefonare 62595 mattino. 3931/22

A.I. D'ANNUNZIO alta stanza saloncino, cucina, bagno, autoriscaldamento metano PRONTINGRESSO 50.000.000 trattabile. FORAGGI seminuovo stanza cucina, bagno, ogni confort. 38.000.000 trattabile PRONTINGRESSO. SANVITO SIGNORILMENTE MOBILIATO. Stanza, soggiorno, cucina, bagno, riscaldamento centrale. PRONTINGRESSO 52.000.000 trattabile vendonsi. ESPERIA, Battisti 4, tel. 750777. 3916/22

A.I. ROIANO casa d'epoca 2 stanze, salone, cucina, bagno, grande terrazza. PRONTINGRESSO 77.000.000 trattabile. ESPERIA, Battisti 4. 3916/22

A.I. BAIAMONTI 3 stanze, saloncino, cucina, bagno, riscaldamento centrale. PRONTINGRESSO 85.000.000 trattabile. ESPERIA, Battisti 4. 3916/22

A.I. FABIO SEVERO (pressi Ospedale militare) 2 stanze, soggiorno, cucinotto bagno, terrazza, ogni confort moderno. PRONTINGRESSO 75.000.000 trattabile. ESPERIA, Battisti 4, tel. 750777. 3916/22

A.I. PERUGINO 4 stanze, cucina bagno, riscaldamento centrale, mq 117. PRONTINGRESSO 87.000.000 trattabile. ESPERIA, Battisti 4. 3913/22

A.I. VICOLO CASTAGNETO. Panoramico mq 90, stanza, salone, cucina, doppi servizi, terrazza, ascensore, centralnafta. PRONTINGRESSO 88.000.000 trattabile. ESPERIA, Battisti 4. 3916/22

A.I. BARCOLA centro. Appartamento signorile con annessa MANSARDA, 5 stanze, salone, tripli servizi, terrazza vista mare, ascensore, riscaldamento centrale LIBERO. Esperia, Battisti 4, tel. 750777. 3916/22

A.I. CORONEO. 2 stanze, cucina, bagno, ascensore, riscaldamento centrale PRONTINGRESSO 58.000.000 trattabile. ESPERIA, Battisti 4. 3916/22

I.C. EREMO COSTRUZIONI

vende direttamente appartamenti varie grandezze in via dell'Eremo in posizione soleggiata con vista mare.

Per informazioni telefonare 946077 cantiere - 820052 ufficio

A.I. MUGGIA seminuovo mq 65, stanza, soggiorno cucina, bagno ogni confort PRONTINGRESSO 55.000.000 trattabile. ESPERIA, Battisti 4. 3913/22

A.I. CARPINETO-Valmaura. Appartamenti V piano ascensore, riscaldamento centrale 1-2 stanze, soggiorno, bagno, vista panoramica LIBERI 53.000.000 trattabili. ESPERIA, Battisti 4, tel. 750777. 3913/22

A.I. MUTUO REGIONALE già CONCESSO. Ultimissimi appartamenti 2 stanze, saloncino, doppi servizi, cucina, AUTORISCALDAMENTO METANO, ascensore, posto auto. VENDITE DIRETTE. ESPERIA, Battisti 4, tel. 750777. 3916/22

A. BAGNI di Lusnizza Tarvisiano vendesi prezzo interessante appartamento tre vani e servizi. Lunghe dilazioni. Informazioni e visite tel. 0428/2911 ore ufficio. 125/22

A. IL TETTO vende villette indipendenti unifamiliari (possibilità bifamiliari) a Sistiana, pronta consegna, tre stanze, saloncino, cucina, bagno, taverna, garage, giardino con mansarda di mq. 105. Vista splendida. 764074. 3952/22

A. STARANZANO libero salone con caminetto, due stanze, stanzetta, cucina, cantina, garage, terrazza. 040/764074. 3952/22

A. IL TETTO libero via Flavia stanza, soggiorno-cucinino, bagno, ripostiglio, cantina, poggiolo. 764074. 3952/22

A. IL TETTO vende appartamenti nuova costruzione, due tre stanze, soggiorno, cucina, bagno, posto macchina coperto, cantina. Esente mediazione. 764074. 3952/22

A. IL TETTO vende libero zona Stadio due stanze, soggiorno, cucina, bagno, posto macchina, soffitta. Buono stato. 764074. 3952/22

A RIGOLATO in Carnia privato cede lotto terreno edificabile a L. 18.000.000 costruibili mc 1500. Informazioni e trattative geom. Candido, 0433/61837, 68016. 125/22

A. STUDIO 4 728334 BESENGHI BELLOSGUARDO terzo piano vista mare soggiorno due stanze doppi servizi terrazzi posti auto box. 3934/22

A. STUDIO 4 CARLO ALBERTO HERMET soggiorno due stanze stanzino servizi poggioli cantina autometano ascensore. 3934/22

A. STUDIO 4 FRANCA da ristrutturare appartamento 300 mq su due piani con giardino. 3934/22

A. STUDIO 4 728344 S. PASQUALE attico soggiorno tre stanze doppi servizi box 120 mq terrazzo garage. 3934/22

A. STUDIO 4 SETTEFONTANE recente piano alto soggiorno due stanze servizi ripostigli poggioli soffitta. 3934/22

A. STUDIO 4 zona RIVE casa recente VI piano ascensore riscaldamento soggiorno due stanze servizi terrazzi ripostiglio soffitta. 3934/22

A. STUDIO 4 728344 mansarde ristrutturate perfettamente varie metrature vendonsi centralissime. Altra in ristrutturazione 140 mq ascensore vista mare. 3934/22

A. STUDIO 4 ZONA MONTEBELLO panoramicissimo in palazzina soggiorno due stanze servizi terrazzi garage. 3934/22

A. STUDIO 4 RIVA GRUMULA fronte mare occupato da ristrutturare 140 mq. 3934/22

A. STUDIO 4 BONOMEA panoramicissimo soggiorno letto servizi cantina posti auto. 3934/22

A. VENDESI in via Crispi ufficio appena restaurato pronto ingresso con residuo mutuo, telefonare orario ufficio 772377. 3694/22

A 129.000.000 impresa vende nuovissimo in palazzina via Calcara bicamere tripli servizi salone cucina abitabile ampia terrazza taverna e giardino 0422-768300. 3819/22

ACIT 734866 San Giovanni luminoso stanza soggiorno cucinino ripostiglio bagno riscaldamento poggiolo. 3912/22

ACIT 734866 Foro Ulpiano I piano vendesi ufficio tre stanze servizi riscaldamento ascensore. 3912/22

ACIT 734866 Baiamonti bistanze soggiorno cucinotto bagno terrazza confort vista panoramica. 3912/22

ACIT 734866 San Giacomo stanza cucina wc veranda rinnovato 25.000.000. 3912/22

ACIT 734866 Commerciale palazzina panoramica prossima consegna monolocale cucinotto bagno bistanze soggiorno bagno terrazza mansarda o taverna giardinetto autometano accettasi permute mutuo approvato. 3912/22

ACIT 734866 Carducci ufficio due stanze wc I piano 33.000.000 altro Corso tristanze servizi. 3912/22

ACIT 734866 Ghega bistanze soggiorno cucina doccia riscaldamento 37.000.000. 3912/22

ACIT 734866 Coroneo rinnovato bistanze soggiorno cucina bagno autometano 45.000.000. 3912/22

ACIT 734866 Box vendonsi Baiamonti, Rossetti, Gretta magazzini zone Coroneo, Roncheto San Giovanni. 3912/22

ACIT 734866 occupati vendonsi Garibaldi bistanze cucina wc 10.900.000, industria stanza cucina wc 5.000.000. Barriera 5 stanze, cucina, bagno, riscaldamento 29.000.000. 3912/22

ADIACENZE Università libero camera cameretta cucina abitabile bagno wc, poggioli autoriscaldamento 38.500.000. Telefonare 64439. 3964/22

AFFARE Piancavallo centrale miniappartamento con giardino privato solo 18.000.000 contanti, resto mutuo. Tel 0432-402875. 126/22

AFFARONE Commerciale alta vista mare, recente: saloncino, cucina, bistanze, bagno, box 92.500.000 telefonare 946562. 3954/22

AGENTI IMMOBILIARI TOMMASINI-SCHERIANI vendono ROSSETTI soggiorno cucinino, tinello, stanza stanzetta, bagno, casa recente. Tel. 764664. 20/22

AGENTI IMMOBILIARI TOMMASINI-SCHERIANI vendo NEGOZIO centralissimo ampie vetrine mq 100. Ottimo stato. Tel. 764842. 20/22

AGENTI IMMOBILIARI TOMMASINI-SCHERIANI vendo zona BESENGHI primo ingresso soggiorno cucina due stanze doppi servizi poggioli autometano posto auto. Tel. 764664. 20/22

AGENTI IMMOBILIARI TOMMASINI-SCHERIANI vendo COSTIERA appartamento fronte mare completamente ristrutturato e arredato. Tel. 764842. 20/22

AGENTI IMMOBILIARI TOMMASINI-SCHERIANI vendo S. GIACOMO soggiorno cucina stanza stanzino servizio occupato. Prezzo interessantissimo. Tel. 764664. 20/22

AGENTI IMMOBILIARI TOMMASINI-SCHERIANI vendono OSPEDALE MILITARE VI piano salone cucina tre stanze stanzino doppi servizi grande terrazzo. Tel. 764664. 20/22

AGENZIA Meridiana 733275 F. SEVERO ultimo piano, ascensore, autoriscaldamento, tre stanze, cucina, bagno, poggioli, panoramico. 3938/22

AGENZIA Meridiana 733275 GAMBINI, seminuovo, tre stanze, cucina, bagno, balconi. 3938/22

AGENZIA Meridiana 733275 VALMAURA, I p., recente, luminoso, rifinitissimo, soggiorno, cucina, matrimoniale, bagno, poggiolo. 3938/22

AGENZIA Meridiana 733275, zona ROSMINI, I p., soggiorno ampio, due stanze, cucina, bagno, giardino condominiale. 3938/22

AGENZIA Meridiana 733275 ALTURA recente, rifinitissimo, soggiorno, bistanze, cucina, doppi servizi, balconi. 3938/22

AGENZIA Meridiana 733275 MANSARDA centrale, oltre 150 mq da ristrutturare, ALTRA 60 mq contanti 8 milioni, rimanenza mutuo concesso. 3938/22

AGENZIA Meridiana 733275 LOCALE commerciale mq 100 più soppalco, 3 fori, via Udine. 3938/22

AGENZIA Meridiana 733275 zona RESIDENZIALE appartamento mq 120 in villa con parco, vista golfo trattative riservate. 3938/22

ALABARDA 768821 Conti epoca 3 stanze grande cucina servizi separati 48 000.000. 3963/22

ALABARDA 768821 epoca Giardino Pubblico varie grandezze luminosi ottimi prezzi. 3963/22

ALABARDA 768821 Rozzol seminuovo soggiorno 2 stanze cucina bagno ripostiglio vista mare. 3963/22

ALABARDA 768821 mansarde luminosissime ottimamente rifinite varie zone, stanza soggiorno cottura bagno doccia autometano. 3963/22

ALPICASA Baiamonti perfetto soggiorno cucinotto, bicamere, bagno, poggioli 733209. 25/22

ALPICASA Università panoramico, soggiorno, cucinotto, matrimoniale, bagno 20.000.000, mutuo 733229. 25/22

ALPICASA Severo autometano, soggiorno, cucina, bicamere, bagno, wc, poggioli, 733209. 25/22

ALPICASA perfetto piano basso, autometano, tinello, cucinino, matrimoniale, bagno, zona Ospedale 733229. 25/22

ALPICASA Giulia cassetta, soggiorno, cucina, bagno, bicamere, soffitta, giardino, 733209. 25/22

ALPICASA Romagna ristrutturato, cucina, camera, cameretta, bagno, 15.000.000 più mutuo 733229. 25/22

AMMINISTRAZIONE SAMARITAN VENDE zona Ss. Martiri box auto adatto più macchine oppure officina. ZONA ROIANO AFFITTASI locale. Telefonare 631953 ore ufficio. 3950/22

APERTO Giulia recente perfetto: salone, cucina, tristanze, doppiservizi. 120.000.000. Telefonare 946562. 3955/22

APPARTAMENTI 50 mq 28.000.000, mq 70 autometano 34.000.000; mq 110 tutte comodità 80.000.000, pomeriggio 54629. 3907/22

APPARTAMENTO due stanze, tinello, cucinino, bagno, privato vende, tel. 793308. 59086/22

APPARTAMENTO libero v. Cappello 100 mq riscaldamento, centrale, vendesi solo privati, telefono 794768. 11-13 feriali. 59112/22

APPARTAMENTO libero Piccardi 60 mq vendo, telefonare 16-17 568326. 58696/22

APPARTAMENTO Gambini soggiorno, camera, cucina, bagno, ripostiglio, ottimamente rifinito 40.000.000 telefonare 944154. 59056/22

APPARTAMENTO Università, cucinino, camera, soggiorno, centralnafta, vendesi libero L. 40.000.000, tel. 68848. 050305/22

ARA Revoltella 78 mq soggiorno, stanza, stanzino, cucina abitabile, wc, bagno, cantina, ottimo stato pomeriggio 65010. 3782/22

ATTENZIONE Rozzol recenti: tre-quattro stanze, posto macchina, da 78.000.000, telefonate 946562. 3955/22

ATTICO ampio in villa primo ingresso Gretta, terrazzi, box, autoriscaldamento 200.000.000, tel. 946562. 3955/22

ATTICO 260 mq con terrazza 140 mq mansarda costruibile superpanoramico, zona Carlo Alberto S. Andrea libero facilitazioni pagamento, vendo a privato tel. 728049. 58867/22

B. GIULIA in stabile d'epoca vendesi appartamentino in ottimo stato stanza cucina, wcdoccia, 16.000.000, tel. 755672 EUROPA Crispi 3. 3936/22

B. S. GIACOMO appartamentino soleggiato libero, 1 stanza cucina, wc, poggiolo, cortile e giardino proprio, vendesi 19.000.000. Possibilità mutuo. Tel. 755672 EUROPA Crispi 3. 3936/22

B. S. GIACOMO bellissimo libero 85 stanza, cucina, wcdoccia, affarone vendesi 14.000.000 possibilità mutuo, tel. 755672. EUROPA Crispi 3. 3936/22

B. GIULIA in stabile d'epoca ex portineria 60 mq uso deposito, eventuale pied-à-terre vendesi occasione 9.800.000. Tel. 755672. EUROPA Crispi 3. 3936/22

B. PERUGINO vendesi capannone 700 mq coperti, possibilità carico-scarico adatto qualsiasi attività. Trattative riservate IMMOBILIARE EUROPA Crispi 3. Tel, 755672. 3936/22

B. S. MAURIZIO III p. 2 stanze, cucina, wc possibilità doccia, vendesi libero 15.800.000 possibilità mutuo. Tel. 755672. EUROPA Crispi 3. 3936/22

B. VERGERIO in stabile decoroso vendesi appartamento libero novembre 70 mq 2 stanze, cucina wc 20.000.000. Tel. 755672 EUROPA Crispi 3. 3936/22

B. VIALE in stabile in corso di restauro vendesi appartamento ampia metratura, 4 stanze stanzetta cucina, wc, occasione 35.000.000. Tel. 755672 EUROPA Crispi 3. 3936/22

BAZZONI appartamento panoramico mq 120 circa ogni confort, posto macchina in box cantina vendesi 140 milioni compresi alcuni arredi di valore. Tel. 771977 studio Battisti. 3918/22

BOX auto adatto per camper zona stadio privato vende tel. 211805. 5%049/22

BOX Castagneto munito acqua luce propria superficie 15 mq 22.000.000. Rabino 762081.

BOX piazza Puecher completo luce 15 mq finestra 13.500.000. Rabino 762081. 14/22

BOX Carpineto provvisto acqua luce propria 18 mq altezza 2.50 20.000.000. Rabino 762081. 14/22

BOX paraggi Benussi Paisiello Puccini acqua luce saracinesca 9.000.000. Rabino 762081. 14/21

BOX Capodistria piastrellato 17 mq provvisto acqua luce scarico 18.000.000. Rabino 762081. 14/22

BOX paraggi Faro 13 mq altezza 4.40 metri completo luce acqua 21.000.000. Rabino 762081. 14/22

CAMPANELLE pronta consegna palazzina soleggiata vende impresa Marcon Castaldi 3 728012. 3835/22

CANARUTTO 69349 Roiano 4 stanze, soggiorno, cucina, ripostiglio, due servizi, poggiolo. Riscaldamento autonomo. 3860/22

CANARUTTO 69349 Barcola ville signorili fronte mare, ampi giardini, tutti comfort. 3850/22

CANARUTTO 69349 Gretta stabile quattro piani vuoto, da ristrutturare. Esente mediazione. 3850/22

CANARUTTO 69349 Corso appartamenti quattro, cinque stanze, cucina, servizi, ascensore. Da ristrutturare. 3850/22

CANARUTTO 69349 Commerciale tre stanze, salone, servizi, garage, giardino proprio. 3850/22

CANARUTTO 69349 zona Montfort in casa signorile appartamento accuratamente rifinito. 3850/22

CANARUTTO 69349 Roiano secondo piano una stanza, soggiorno, cucina, servizi. Riscaldamento, ascensore. 3850/22

CANARUTTO 69349 Giardino Pubblico attico due stanze, soggiorno, cucina, servizi, terrazze. 3850/22

CANARUTTO 69349 negozi varie metrature (muri) vie Roma, Martiri Libertà, Sorgente. 3850/22

CANARUTTO 69349 zona piazza Garibaldi negozio con soprastante appartamento. Affarone. 3850/22

CANARUTTO 69349 Duino appartamento in villa due stanze, soggiorno, servizi, cantine, garage. Barcola attico con mansarda, rifiniture accurate. 3850/22

CASA bifamiliare primo ingresso zona Muggia. Altra centro Muggia ristrutturabile. Immob. Solario tel. 61061 orario 16-19. 3945/22

CASA OPICINA da ristrutturare vendesi libra L. 25.000.000. Tel. 68848. 050305/22

CASAPIÙ 60582 Roiano recente luminoso soggiorno cucina matrimoniale bagno wc ripostiglio perfettissime condizioni 60.000.000 trattabili. 3954/22

CASAPIÙ 60582 Roiano attico recente salone due stanze cucina servizi separati 60 mq terrazzi 140.000.000 trattabili. 3954/22

IMMOBILIARE **CARDUCCI**
TRIESTE, via Carducci 22
Tel. 761383

VILLE E APPARTAMENTI
Sistiana villa bifamiliare parco garage vista mare. Facilitazioni pagamento.
Opicina due splendide ville con parco alberato 1000 mq e 2000 mq.
Trieste villa di alto prestigio nel cuore della città con parco garage.
Ronchi dei Legionari casetta bifamiliare con giardino garage 110 milioni.

APPARTAMENTI
Zona Sanzio due camere soggiorno grande cucina abitabile bagno ripostiglio poggiolo garage 75 milioni, 84 mq.
Commerciale alta residenziale due stanze soggiorno cucina terrazzo pergolo garage cantina 92 milioni.
Fabbri IV piano 106 mq 55 milioni mutuo ventennale.
D'Annunzio splendido mq 90 I piano ascensore 3 vani accessori doppi servizi nuovo 53 milioni.
Fabio Severo splendido due stanze soggiorno bagno poggiolo 65 milioni.

ATTIVITÀ
Centralissimo bar superalcolico trattative nostri uffici riservate.
Avviatissima boutique abbigliamento zona forte interesse commerciale.
Vendesi nominatissima pizzeria inutile telefonare trattative ns. ufficio con riservatezza.
Negozio dischi L. 25 milioni più inventario.
Zona Ippodromo vendesi attività frutta-verdura latteria 40 milioni.
Vendesi salumeria centralissima trattative riservate.

TERRENO EDIFICABILE

panoramico per palazzine vendiamo in via Commerciale mq 4.100 zona D1 mq 5.800 strada - allacciamenti pronti.

GEOM. SBISA'
TRIESTE
VIALE IPPODROMO 14 - TEL. 942494

CASAPIU 60582 Roiano muri locale affari affittato liberabile 110 mq 5 fori ottima posizione ottime condizioni. 105.000.000. 3954/22

CASAPIÙ 60582 Faro adiacenze appartamento in casetta 65 mq perfette condizioni 60.000.000 trattabili. 3954/22

CASAPIÙ 60582 75 mq; perfetti soggorno cucinotto matrimoniale singola ripostiglio posti macchina 75.000.000 trattabili.

CASAPIÙ 60582 via Giulia 145 mq parzialmente da rimodernare prezzo pattuibile. 3954/22

CASAPIÙ 60582 villino unifamiliare recentissimo 140 mq su due piani autoriscaldamento giardino posto macchina eventuale box prezzo da concordare. 3954/22

CASETTA vendo urgentemente dilazionando bistanze, soggiorno, cucina abitabile, bagno, ripostiglio, giardino, garage, 1700 mq terreno. Tel. 0431-96773. 58988/22

CASETTA unifamiliare con magazzino orto; altra panoramica con 5 appartamentini vende Gamma Mazzini 30. 3953/22

CERCHIAMO persone tranquille per acquisto terreno edificabile 1400 mq Opicina da dividere. Tel: Riviera 224426.

CERVIGNANO appartamento in bifamiliare circa 135 mq cantina garage giardino più postobarca. Grimaldi 0481-45283. 100/22

DOMUS Crispi in stabile d'epoca internamente restaurato: salone, cucina, 2 o 3 stanze, servizi separati. Da L. 60.000.000. Tel. 69210. 1/22

DOMUS Cattinara prossima consegna ampio monolocale divisibile in bivano; cucinotto, bagno, terrazzo, giardinetto proprio, autometano, posto auto. Iva 2% tel. 61763. 1/22

DOMUS Battisti in bel palazzo stile «liberty» quarto piano ultimo: 2 stanze, stanzetta, cucina, servizi separati. L. 55.000.000. Tel. 69210. 1/22

DOMUS Fabio Severo in discrete condizioni interne, tinello con cucinino, 2 stanze, bagno, ripostiglio, poggiolo. L. 55.000.000. Tel. 61763. 1/22

DOMUS Rotonda del Boschetto sesto piano panoramico: soggiorno, matrimoniale, cucina abitabile, bagno, ripostiglio, poggioli. L. 60.000.000. Tel. 69210. 1/22

DOMUS Torrebianca in bel palazzo mansarda da ristrutturare: matrimoniale, stanzino cucina abitabile servizio. L. 25.000.000. Tel. 61763. 1/22

DOMUS XX Settembre in stabile d'epoca mansarda da ristrutturare di 75 mq L. 32.000.000. Tel. 69210. 1/22

DOMUS Brunner in palazzo d'epoca grande alloggio di 120 mq da restaurare: 4 stanze, tinello, cucinino, servizio, poggiolo. L. 40.000.000. Tel. 61763. 1/22

DOMUS Giulia combinazione: 2 stanze cucina oppure 3 stanze, cucina, bagno da ripristinare vendesi L. 18.000.000. Tel. 69210. 1/22

DOMUS Grado città giardino attico vista mare con grande terrazzo di 56 mq: soggiorno, cucinino, matrimoniale, bagno, poggiolo. L. 53.000.000. Tel. 61763. 1/22

DOMUS Cavana 2 locali adiacenti di 30 e 55 mq con acqua e pavimentazione rinnovata, vendesi L. 500.000 al mq. Tel. 69210. 1/22

DOMUS Locale 500 mq in posizione semicentrale, adatto per rappresentanze o deposito, vendesi muri. Possibilità mutuo al 12,5% di interesse. Tel. 61763. 1/22

EREDITIERA propone vera occasione! Appartamento in palazzo signorile 170 mq circa doppi servizi e ingressi autometano parzialmente affittato 60.000.000; altro zona D'Annunzio spazioso 2 stanze cucina servizi terrazza panoramico tutti conforts escluse agenzie. Scrivere a cassetta n. 19/R Publied 34100 Trieste. 59094/22

ESSEFFE 744841 viale D'Annunzio perfetto terzo piano 70 mq più 20 mq soffitta, soggiorno cucina abitabile, camera, cameretta, bagno, servizio separato, 2 poggioli, riscaldamento autonomo 58.000.000 trattabili. 3959/22

ESSEFFE 744841 disponiamo adiacenze viale grandi appartamenti prezzi veramente commerciali. 3959/22

ESSEFFE 744841 Vicolo Castagneto romantica mansarda con terrazza panoramica 67.000.000 trattabili. 3959/22

ESSEFFE 744841 centrale 55 mq camera cameretta soggiorno, cucina, bagno e ripostiglio 30.000.000. 3959/22

ESSEFFE 744841 via dei Fabbri 154 mq rimesso a nuovo. Riscaldamento autonomo e caminetto più cantina. 3959/22

FARO 729824 vende adiacenze FARO recente vista mare soggiorno cucinino due matrimoniali bagno poggioli 100.000.000. 17/22

FARO 729824 vende ROIANO recente soggiorno cucinino matrimoniale bagno ripostiglio 43.000.000. 17/22

FAR 729824 vende S. GIOVANNI recente soggiorno cucinino due stanze bagno ripostiglio poggiolo soffitta 73.000.000. 17/22

FARO 729824 vende CASETTA periferica tinello cucinino due stanze doppi servizi cantina taverna piccolo terreno accesso auto 80.000.000. 17/22

FARO 729824 15.000.000 zona Tergesteo due stanze cucina servizio da ristrutturare. 17/22

FARO 729824 vende 33.000.000 due stanze ampia cucina servizio poggiolo soffitta. 17/22

GARIBALDI vicinanze stanza cucina da ristrutturare lire 12.000.000. Telefonare 227237 - 775735. 3966/22

GATTERI casa epoca tre stanze cucina bagno telefonare 227237 - 775735. 3966/22

GEOM. Sbisà: BENUSSI recente perfetto soggiorno cucina due camere bagno veranda ripostiglio cantina 62.000.000. 942494. 3908/22

GEOM. Sbisà: VALMAURA occasione ultimo piano mq 90: soggiorno cucina due camere bagno poggiolo ripostiglio 67.000.000 trattabili 942494. 3980/22

GEOM. Sbisà: ROMAGNA prestigioso attico panoramico salone due cucine quattro camere tre servizi ampia mansarda terrazza cantina box parco condominiale; 942494. 3908/22

GEOM. Sbisà: VIRGILIO villa neoclassica tre piani 800 mq di garage scantinato terreno intorno. Possibilità plurifamiliare, 942494. 3980/22

GEOM. Sbisà: VILLE PRESTIGIOSE recenti Opicina (sette ville), Rossetti, Università, Prosecco, Scorcola, Grignano, Sistiana, 942494. 3908/22

GEOM. Sbisà TERRENI edificabili Opicina anche progetti approvati allacciamenti, prezzi da 38.000.000. 942494. 3908/22

GEOM. Sbisà: ROSSETTI terzo piano soleggiato tre camere cucina servizi 50.000.000. 942494. 3472/22

GEOM. Sbisà: appartamenti salone tre camere doppi servizi recenti vendiamo ALTURA, VALMAURA, IPPODROMO, SCAGLIONI, D'ANNUNZIO. Prezzi 72% 94.000.000. 942494. 3472/22

GEOM. Sbisà: GIULIA alta stupendo ultimo piano ascensore soggiorno tinello, cucina due camere camerino doppi servizi cantina autometano 82.000.000. 942494. 3472/22

GEOM. Sbisà: OPICINA villa schiera nuova salone tinello cucina tre camere ampia mansarda terrazze giardino 125.000.000 più mutuo, permute. 942494. 3472/22

GORIZIA Campagnuzza cedesi appartamento con garage in cooperativa. Telefonare 21094. 206/22

GORIZIA libero da rimodernare 2 camere cucina soggiorno bagno cantina 40.000.000. Grimaldi. 0481/45283. 1000/22

GORIZIA libero circa 120 mq 3 camere cucina soggiorno bagno ripostiglio 56.500.000. Grimaldi 0481/45283. 1000/22

PORTE BLINDATE
ANTISCASSO PER INGRESSO APPARTAMENTI
EDILCAPPONI rappresentanze
Via Trento 13 - Tel. 040/630396

GORIZIA Lucinico vendesi villa con 750 mq terreno e 300 mq terreno edificabile. Tel. 0481/888091 dalle 15 alle 17. 209/22

GORIZIA privato vende appartamento moderno centralissimo quieto 100 mq terrazzi scantinato parcheggio 80.000.000 non trattabili. Ufficio 0481/72864. 050298/22

GORIZIA vendesi periferia villetta bifamiliare con grande giardino, mutuo concesso. Friulcasa 0481/21231. 111/22

GRADISCA casa centrale da ristrutturare su 3 piani con mansarda mutuo agevolato. Grimaldi 0481/45283. 1000/22

GRADISCA villa periferica recente su 2 piani ampio giardino prezzo interessante. Grimaldi 0481/45283. 1000/22

GRADISCA vendesi costruende villeschiera con mutuo. Friulcasa 0481/21231. 111/22

GRADO centro, localino 9 mq primo piano, due letti e wc, vende privato lire 15 milioni trattabili. Telef. 040/822223 pomeriggio. 2896/22

GREBLO 68789 adatto UFFICIO abitazione 300 mq casa signorile 140.000.000 altro adiacente Salus 2 stanze servizio. 23/22

GREBLO 68789 CARDUCCI 2 mansardine attigue luminose da 10.000.000. 23/22

GREBLO 68789 OCCUPATI San Francesco 2 stanze servizi da 11.000.000 altro SOLITRO 3 stanze servizi altro MARINA ufficio 170 mq alto reddito.

GREBLO 68789 adiacente Università tinello 2 stanze servizi riscaldamento autonomo 44.000.000 altro 3 stanze servizi 49.000.000. 23/22

GREBLO 68789 Valdirivo 3 stanze 2 stanzette servizi riscaldamento autonomo 45.000.000. 23/22

GREBLO 68789 adiacente PAM perfetto stato soggiorno cucinino matrimoniale 25.000.000. 23/22

GREBLO 68789 OPICINA VILLA anche bifamiliare perfetto stato 700 mq giardino. 23/22

GREBLO 68789 RIGOLATO monolocali panoramici finiture a scelta da 25.000.000. 23/22

GREBLO 299969 AURISINA VILLA recente perfetto stato 850 mq giardino altro villino accostato nuovo VISOGLIANO. 23/22

GREBLO 299969 SISTIANA ultimi piani recenti panoramici salone 1-2 stanze poggioli. 23/22

GREBLO 299969 DUINO panoramico recente salone tre stanze servizi box altro simile mansardato altro piccolo arredato. 23/22

GRIMALDI 040/764952 TRIESTE: via Palestrina 10; 8.30-18 Perugino libero prestigioso salone 2 camere cucina 2 servizi terrazzo ripostiglio. 1000/22

GRIMALDI 040/764952 Valmaura libero recente salone 2 camere cucina servizi 2 balconi 85.000.000. 1000/22

GRIMALDI 040/764952 Pendice Scoglietto libero salone 4 camere cucina servizi balcone cantina 102.000.000. 1000/22

GRIMALDI 040/764952 San Giovanni libero recentissimo soggiorno matrimoniale cucinotto servizi terrazza cantina posto macchina. 1000/22

GRIMALDI 040/764952 via Pindemonte libero soggiorno 2 camere cucina servizi cantina 48.000.000. 1000/22

GRIMALDI 040/764952 Via Rossetti libero recentissimo salone 3 camere cucina 2 servizi 2 balconi cantina 142.000.000. 1000/22

GRIMALDI 040/764952 San Giusto libera mansarda 2 camere cucina servizi 27.000.000. 1000/22

GRIMALDI 040/764952 via Baiamonti libero camera cucina servizi cantina 23.000.000. 1000/22

GRIMALDI 040/764952 San Giusto libero camera cucina servizi ripostiglio balcone 36.500.000. 1000/22

GRIMALDI 040/764952 via Paduina salone camera cucina servizi adatto ambulatorio 25.000.000. 1000/22

GRIMALDI 040/764952 via Settefontane libero 2 camere cucina servizi 32.000.000 più mutuo. 1000/22

GRIMALDI 040/764952 via del Pucino terreno fronte mare pianeggiante di 1.500 mq circa 34.000.000. 1000/22

IMMOBILIARE CIVICA vende paraggi Foro ULPIANO signorile, soleggiatissimo, 2 stanze, stanzetta, cucina, servizi separati, 2 poggioli, riscaldamento, ascensore. S. Lazzaro 10, tel. 61712. 3935/22

IMMOBILIARE CIVICA vende appartamento recentissimo in palazzina, zona SANZIO salone 2 stanze cucina bagno terrazza garage giardino. S. Lazzaro 10, tel. 61712. 3935/22

IMMOBILIARE CIVICA vende zona GIULIA in palazzina ATTICO recente, salone, 2 stanze, cucina, bagno, ampia terrazza, posti macchina, riscaldamento, ascensore. S. Lazzaro 10, tel. 61712. 3935/22

IMMOBILIARE CIVICA vende signorile BELPOGGIO in casa d'epoca, 4 stanze, stanzetta, cucina, servizi separati, 2 poggioli. S. Lazzaro, 10, tel. 61712. 3935/22

IMMOBILIARE CIVICA vende appartamento zona HORTIS 4 stanze, cucina, bagno, I piano. S. Lazzaro 10, tel. 61712. 3935/22

IMMOBILIARE CIVICA vende SETTEFONTANE soleggiato, 3 stanze, cucina, bagno, ripostiglio, 2 poggioli, centralnafta, ascensore. S. Lazzaro, 10, tel. 61712. 3935/22

IMMOBILIARE CIVICA vende PICCARDI rinnovato, 2 stanze, cucina, bagno 38.000.000. S. Lazzaro 10, tel. 61712. 3935/22

IMMOBILIARE CIVICA vende S. LUIGI casetta, 4 stanze, tinello, cucinino, bagno, terrazza, cantina, giardino, autoriscaldamento. S. Lazzaro 10, tel. 61712. 3935/22

IMPRESA Gratton vende Pieris appartamenti in palazzina o in ville bifamiliari riscaldamento autonomo, cantina garage. Pronta consegna. Possibilità mutuo regionale. Tel. 0481/778864 - 43987. 261/22

ININTERMEDIARI vendesi signorile in bifamiliare vista splendida due ingressi, trattative riservate. Scrivere a casella Publied n. 18/R - 34100 Trieste. 118/22

ININTERMEDIARI vendesi camera soggiorno cucinino bagno gabinetto ripostiglio poggioli ascensore buono stato zona Barriera. 757339. 58990/22

ININTERMEDIARI Fabio Severo V piano due stanze cucina bagno poggiolo riscaldamento ascensore 56.000.000. Tel. 575203. 59011/22

INTERMEDIA 729801 Roiano libero camera cucina servizio 17.000.000. 2/22

INTERMEDIA 729801 Viale Terza Armata libero appartamento in casetta soggiorno camera due camerette cucina doppi servizi balconi cantina ripostigli 118.000.000. 2/22

INTERMEDIA 729801 San Giacomo libero autometano soggiorno due camere cucina bagno cantina 56.000.000. 2/22

INTERMEDIA 729801 Svevo libero recente soggiorno camera cameretta cucinotto bagno balcone cantina 52.000.000. 2/22

INTERMEDIA 729801 San Giacomo libero camera cucina bagno 25.000.000. 2/22

INTERMEDIA 729801 Coroneo adiacenze libero signorile salone soggiorno camera cameretta cucina bagno servizio balcone veranda cantina ripostigli 82.000.000. 2/22

INTERMEDIA 729801 San Giusto libero da ristrutturare soggiorno camera cucina servizio 34.000.000. i/22

INTERMEDIA 729801 Cologna libero recente saloncino camera cameretta cucina bagno servizio balcone ripostiglio 89.500.000. 2/22

SCALA SANTA vista golfo in posizione accessibile, grande casa con tre appartamenti indipendenti di 60, 80, 120 mq, parcheggio coperto, 4.500 mq di terreno in parte coltivato a vigna.

OPICINA nuova villa su due piani con grande taverna e angolo cottura cantina garage porticato giardino zona residenziale. Iva j?é.

GABROVIZZA nuova villetta indipendente nel verde con 2500 mq terreno: soggiorno due stanze cucina bagno cantina porticato. 190.000.000.

CHIAMPORE recente villa su due piani vista dominante golfo: totali 252 mq. cantina garage 1120 mq terreno.

CEDAS villa unifamiliare vista golfo: salone, 4 stanze, guardaroba, cucina, biservizi, scantinato, ripostiglio, giardino, garage.

ZONA BESENGHI prestigiosa villa su 3 piani, grande cantina, garage, giardino, taverna, bella posizione.

CONTOVELLO in splendida posizione dominante golfo, casa bipiano da restaurare con 1.500 mq di terreno costruibile: soggiorno, 4 stanze, cucina, servizi, cantina.

VILLETTA accostata nuova costruzione in Strada per Longera: salone, cucina, bagno, grande terrazzo, 3 stanze da letto con bagno padronale, garage, giardino, vendesi combinazione. L. 140.000.000.

OPICINA villa allo stato grezzo da ultimare, disposta su 3 livelli per complessivi 450 mq coperti circondata da 1.700 mq di terreno.

BELLOSGUARDO in villa completamente restaurata attico vista mare: salone, tre letto, cucinotto, biservizi, autometano, posto auto, cantina. Iva 2%.

VIGNOLA in villa ultima disponibilità attico con mansarda, ampi terrazzi, box, autometano, ingresso indipendente, 210 mq abitabili. Iva 2%.

STABILE intero composto da grande negozio con annesso magazzino, 2 alloggi sovrastanti con 3 stanze, cucina, bagno, ogni comforts, vendesi libero. Informazioni solamente presso i nostri uffici.

NEL VERDE palazzina via Besenghi, soluzioni: soggiorno, 1, 2, 3 stanze, cucinino, bagno, autometano, giardino, possibilità box.

PIANCAVALLO centro commerciale in lussuosa palazzina grande appartamento signorile: soggiorno, 3 stanze, cucina, biservizi, 2 terrazzi, ascensore, riscaldamento a contatore, vendesi possibilità mutuo fino al 70%.

PIANCAVALLO in palazzina recente costruzione, bellissimo bivano: soggiorno angolo cottura, matrimoniale, bagno, 4 posti letto, completamente arredato, vendesi L. 37.000.000.

PIANCAVALLO in recente condominio: soggiorno con angolo cottura, matrimoniale, bagno. L. 37.000.000.

CARDUCCI in palazzo signorile, piano alto, lussuoso appartamento: soggiorno, 3 stanze, cucina, servizi separati, stanzino, terrazze, vista panoramica, tutti i comforts moderni.

R. MANNA recente tranquillo quinto piano 170 mq: salone tre matrimoniali stanzetta cucina servizi ripostiglio poggioli buone condizioni 125.000.000.

MONTEBELLO recente panoramico: saloncino, 2 stanze, cucina, bagno, ripostiglio, terrazzo, posto auto, cantina. L. 112.000.000.

BARCOLA superiore in recente palazzina, vista golfo: soggiorno, stanza, stanzetta, cucina, bagno, ripostiglio, terrazzi, cantina, centralnafta, box auto, giardino proprio.

VIA DEI PORTA recente attico panoramico con grande terrazzo salone tre stanze cucina biservizi: 180.000.000.

TIMIGNANO nel verde disponibili alloggi due-tre stanze, servizi: inoltre attico con mansarda totali 190 mq, posti auto o box. Iva 2%.

SAN GIOVANNI nuovo rifinito: saloncino due stanze, cucina arredata, bagno, poggiolo, soffitta, garage. 75.000.000 contanti + 26.000.000 mutuo tasso 12%.

CATTINARA nuovo in palazzina secondo piano ultimo: soggiorno due stanze cucina biservizi poggioli box posto auto. 95.000.000.

PASCOLI recente piano alto: vista mare, soggiorno, matrimoniale, 2 stanzette, cucina, servizi separati, poggiolo. L. 90.000.000.

PICCIOLA recente piano alto: soggiorno, stanza, stanzetta, cucina abitabile, servizi separati, 2 ripostigli, terrazzi. L. 90.000.000.

agenzia immobiliare domus
25 anni di serietà
GALLERIA TERGESTEO
TEL. 69210 - TRIESTE
domus 2

INTERMEDIA 729801 Alpi Giulie libero piano alto salone due camere cucina doppi servizi balcone ripostiglio posto auto 106.000.000. 2/22

INTERMEDIA 729801 via Udine adiacenze libero autometano soggiorno due camere cucina bagno cantina ripostiglio 55.000.000. 2/22

INTERMEDIA 729801 San Michele libero autometano soggiorno angolo cottura camera studio bagno veranda 42.000.000. 2/22

INTERMEDIA 729801 Baiamonti libero camera cameretta cucina bagno cantina 44.000.000. 2/22

INTERMEDIA 729801 Viale D'Annunzio libero recente soggiorno due camere cucina bagno balcone veranda ripostiglio 80.000.000. 2/22

INTERMEDIA 729801 Benussi libero recente soggiorno camera cameretta cucinotto bagno balcone 62.000.000. 2/22

INTERMEDIA 729801 Altipiano carsico villetta libera recente 125 mq saloncino con caminetto soggiorno due camere cameretta cucinino stanzino cantina posto auto 1.000 mq giardino recintato. Trattative riservate solo ns./uffici. 2/22

«LE GLICINI» VIA COMMERCIALE. Ultimi appartamenti signorili PRONTINGRESSO. Ampie terrazze VISTA CITTA' e MARE 2 stanze, saloncino, doppi servizi. AUTORISCALDAMENTO METANO, cantina, posto auto. Anche abbinati a MANSARDA e TAVERNA. VISITE OGGI DOMENICA SUL POSTO ORE 10-13. Informazioni feriali tel. 750777 ESPERIA, Battisti 4. 3914/22

LOCALE d'affari libero 100 mq Giardino Pubblico - Regione. 766676 feriali. 19/22

LOCALE 15 mq completo arredamento attrezzatura per laboratorio orologeria 25.000.000. Rabino 762081. 14/22

LOCALE 40 mq altezza 5 metri servizio passo carraio (può essere adibito ad officina) 33.500.000. Rabino 762081. 14/22

LOCALE San Francesco 170 mq completamente rimesso a nuovo riscaldamento autonomo altezza 4.50 metri passo carraio 124.000.000. Rabino 762081. 14/22

LORENZA VENDE Molino a Vento 2 stanze soggiorno cucinino bagno poggiolo ripostiglio confort 50.000.000. 3910/22

LORENZA VENDE: Roncheto, I piano, stanza cucina atrio grande bagno poggiolo ripostiglio 35.000.000; altro: zona Università 1 stanza, 2 stanzette cucina bagno cantina restaurato 39.000.000; altro S. Giovanni vista mare stanza soggiorno cucinino bagno poggiolo box auto casa 10 anni 60.000.000. Tel. 734257. 3910/22

LORENZA VENDE: Rossetti mq 88 salone stanza stanzetta tinello cucinino bagno poggioli casa signorile 78.000.000. Tel. 734257. 3910/22

MONFALCONE Agenzia ALFA Sagrado villa schiera consegna fine gennaio mutuo regionale concesso. 41807. 1/22

MONFALCONE privato vende grande attico panoramico garage cantina. Tel. 0481/44880. 364/22

MAGAZZINO S. Giacomo mq 200, adatto attività commerciali. Solario Immobiliare tel. 61061 orario 16-19. 3945/22

MANSARDA luminosa da ristrutturare vendesi in stabile zona Rive. Tel. 763025. 3949/22

MONFALCONE Agenzia ALFA Poggio Terza Armata mq 1200 terreno edificabile per villa bicasa. 41807. 1/22

MONFALCONE Agenzia ALFA Gradisca villa recente 135 mq abitabili più scantinato, giardino m 700. 41807. 1/22

MONFALCONE Agenzia ALFA Staranzano appartamento 2 letto soggiorno cucina bagno ripostiglio garage, 60.000.000. 41807. 1/22

MONFALCONE Agenzia ALFA appartamento centrale ultimo piano 85 mq 45.000.000. 41807. 1/22

MONFALCONE Agenzia ALFA S. Canzian appartamenti prontingresso 85 mq abitabili cantina garage. Riscaldamento autonomo. 41807. 1/22

MONFALCONE Agenzia ALFA Staranzano terreno edificabile 600 mq 41807. 1/22

MONFALCONE Agenzia ALFA Begliano appartamento 3 letto soggiorno cucina bagno ripostiglio cantina garage 65.000.000. 41807. 1/22

MONFALCONE Agenzia ALFA appartamento centrale ristrutturato. Riscaldamento autonomo. 41807. 1/22

MONFALCONE Agenzia ALFA Pieris casetta indipendente con 2000 mq terreno 41807. 1/22

MONFALCONE Immobiliare GIULIANA 0481/45759 vende caseetta da ristrutturare 28.000.000. PIERIS rustico con progetto restauro approvato. SELZ case con corte parzialmente da ristrutturare. 26422

MONFALCONE primingressi signorili, soggiorno, bistanze, cucina, servizi, terrazze, box, giardino condominiale, 65.000.000.000. 040-767549 Progettocasa. 3956/22

OPICINA in palazzina lusso appartamento grande con mansarda primingresso box auto. Tel. uff. 750281. 3933/22

OTTIMA ubicazione varie grandezze vende Impresa Marcon, Castaldi 3. 728012. 3835/22

PERMUTO appartamento Trieste con Grado. Telefono (040) 571074. 59000/22

PIANCAVALLO vendo appartamento recente arredato box auto centrale. Telefonare (040) 64582 orario negozio, oppure 417822. 59083/22

PRIMAVERA 767993 zona Vico 2-4 stanze cucina servizi poggiolo. 3947/22

PRIMAVERA 767993 San Giacomo 1-2 stanze cucina bagno poggiolo. 3947/22

PRIMAVERA 767993 adiacenze Baiamonti stanza soggiorno cottura bagno terrazzo, 32.000.000. 3947/22

PRIMAVERA 767993 Volontari Giuliani (Giulia) recente ultimo piano ascensore autoriscaldamento 3 stanze cucina servizi poggiolo. 3947/22

PRIVATO vende appartamento centrale completamente restaurato cucina due stanze servizi riscaldamento autonomo in stabile restaurato. Telefonare 418750 ore ufficio. 050293/22

PRIVATO vende a privato casetta con giardino mq 160 da ristrutturare zona Chiadino. Tel. 946344. 59089/22

PRIVATO vende appartamento 3 stanze cucina 2 bagni 2 poggioli cantina ripostiglio eventualmente box, zona Perugino. Tel. 793364. 59068/22

PRIVATO vende appartamentino 50 mq esente agenzie. Tel. 571764 ore pasti. 58923/22

PRIVATO vende appartamento libero rimesso a nuovo in casetta bifamiliare zona stadio, mq 75 doppio ingresso 3 stanze cucina bagno ripostiglio poggiolo riscaldamento autonomo metano. A richiesta sottostante vano negozio mq 38 ca. con eventuale licenza vendesi. Tel. 823465. 59063/22

PRIVATO vende appartamento signorile recentissimo centrale vista mare, cucinotto soggiorno due stanze doppi servizi cantina giardino esclusivo, 92.000.000 più mutuo 13.500.000, ore serali (040) 724246 - (041) 450236. 58993/22

PRIVATO vende attico zona Roiano. Tel. 43485. 59038/22

PRIVATO vende casetta 130 mq con cortile recintato, via Costalunga. Tel. 761598. 59064/22

PRIVATO vende panoramicissimo recente, camera soggiorno cucina bagno ripostigli soffitta grande terrazza, 75.000.000. Tel. 421429. 58830/22

PRIVATO vende privato appartamento 120 mq in stabile ristrutturato sulle Rive. Tel. 763025. 3949/22

PRIVATO vende splendido appartamento palazzina zona residenziale splendida vista mare, bicamere salone poggiolo cucina servizi box proprio. Inintermediari, tel. 413051. 58835/22

PRIVATO vende terreno 500 mq zona Ippodromo. Tel. 826886, ore 13.30-16, 19.30-21. 58813/22

PRIVATO vende Vigneti nuovissimo ultimo piano camera soggiorno cucinino bagno ripostiglio poggiolo, mutuo maggiorabile. Tel. 830878. 58948/22

PRIVATO vende villa zona stadio nuova L. 340.000.000. Scrivere a Publied cassetta 31 P, 34100 Trieste. 050301/22

PROGETTOCASA via San Francesco 6 propone: Berlam, signorile, vista mare, salone, tristanze, cucina, servizi, terrazze, garage, 123.000.000. 767549. 3956/22

PROGETTOCASA adiacenze Università, recente, soggiorno, bistanze, cucinino, balconi, cantina, servizio, 55.000.000, possibilità box. 767549. 3956/22

PROGETTOCASA Opicina, soggiorno, bistanze, cucina, servizi, veranda, ripostiglio, autometano. 767459. 3956/22

PROGETTOCASA Muggia, panoramico, soggiorno, bistanze, cucina, servizi, terrazza, ripostiglio, eventuale box, comforts. 767549. 3956/22

PROGETTOCASA San Giacomo, luminoso, soggiorno, bistanze, cucina, servizio, 35.000.000. 767549. 3956/22

PROGETTOCASA Carducci, ampia metratura, salone, bistanze, cucina, servizi, 59.000.000. 767549. 3956/22

PROGETTOCASA Rossetti, ristrutturato, ammobiliato, soggiorno, camera, cucina, servizio, 27.000.000. 767549. 3956/22

PROGETTOCASA Sistiana, villetta primingresso, salone, tristanze, cucina, terrazze, giardino, box, 170.000.000 dilazionabili. 767549. 3956/22

PROGETTOCASA Sistiana, panoramico, soggiorno, camera, cucina, servizio, balconi 57.000.000. 767549. 3956/22

AMMINISTRAZIONE PUBBLICA AUTONOMA
CERCA
PER ACQUISTO O AFFITTO
EDIFICIO USO UFFICI
1.000 mq circa. Carico solai ammissibile elevabile a kg/mq 600.
(O TERRENO EDIFICABILE)
zona non periferica ben servita da mezzi e parcheggi.

SCRIVERE A CASELLA 106/L SPE VIA G. B. VICO N. 9 - 00196 ROMA

MONFALCONE Agenzia GABBIANO: vende Ronchi casa due appartamenti giardino 45947. 1/22

MONFALCONE Agenzia GABBIANO: vende appartamento 3 letto doppiservizi garage 75.000.000 trattabili 45947. 1/22

MONFALCONE amministrazione Immobiliare VITTORIA vende periferia appartamento 1 camera letto. Prezzo interessante. Tel. 72320 ore 10-12. 265/22

MONFALCONE amministrazione Immobiliare VITTORIA tel. 72320 vende 3 locali uffici, zona Anconetta. Prezzo interessante, telefonare ore 10-12. 265/22

MONFALCONE Anconetta vero affare, appartamento in casa di recente costruzione, 2 stanze soggiorno cucinino bagno poggiolo vendesi 53.000.000. Telefonare 0481/45505. 3936/22

MONFALCONE nuovi 2-3 letto cantinetta posto macchina 20.000.000 contanti dilazionato, resto mutuo regionale. 779805. 260/22

MONFALCONE vendo negozio ufficio semicentrale mq 100 43934. 260/22

MONFALCONE villa recente libera su 2 piani con mansarda ottime rifiniture giardino. Grimaldi 0481/45283. 100/22

MONFALCONE zona Quattroventi vendo appartamento. Tel. ore 10-13. 470654. 372/22

PRIVATAMENTE vendo libero Baiamonti camera camerino cucina servizio, 35.000.000. Telefonare 208450. 58914/22

PRIVATAMENTE vendesi e trattasi casetta con giardino necessario restauro, situata vicolo S. Fortunato (inizio salita Gretta), ottimo affare. Telefonare 767887 pomeriggio. 59022/22

PRIVATAMENTE vendo appartamento libero recente tristanze servizi poggiolo cantina centralnafta ascensore (v. Flavia). Tel. 200450. 58906/22

PRIVATAMENTE vendo Roiano soggiorno cucina due stanze bagno, inintermediari. Tel. 410185. 59100/22

PRIVATO vende appartamento recente centrale luminoso: cucina due stanze bagno ripostiglio poggiolo. Tel. 726072 - 773280. 59108/22

PRIVATO vende terreno edificabile Fogliano pianeggiante. Tel. (0481) 711155 - 75586. 371/22

PRIVATO vende appartamento libero tre stanze cucina veranda paraggi Stazione centrale. Tel. 724412 ore 18-20. 58548/22

PRIVATO Servola camera cucina ripostiglio poggiolo ascensore riscaldamento. Mattino 816263. 59111/22

PRIVATO vende appartamentino libero ammobiliato 60 mq compreso terrazza. Tel. 741670. 58898/22

PRONT'INGRESSO Opicina, Gretta, Scaglioni, panoramici, spazi verdi, silenzio, appartamenti di gran classe, costruisce e vende direttamente impresa. Telefonare 910205, 943364. 3897/22

Q. QUADRIFOGLIO. Gli annunci con il marchio «Quadrifoglio» sono veritieri e attendibili. Gli appartamenti visionati e stimati da professionisti sono posti in vendita a reali prezzi di mercato. 12/22

Q. SEMIPERIFERIA servitissima monolocale con terrazza in palazzina moderna. Quadrifoglio 630174. 12/22

Q. ZONA HORTIS perfettamente rimodernato soggiorno cucinotto matrimoniale bagno soffitta autonomo. Quadrifoglio 630175. 12/22

Q. SETTEFONTANE soleggiatissimo cucinino soggiorno camera bagno ripostiglio terrazza. Quadrifoglio 631171. 12/22

Q. ADIACENZE BRAMANTE tranquillo miniappartamento cucina stanza bagno poggiolo cantina. Quadrifoglio 631171.

Q. BESENGHI condominio signorile delizioso pied-à-terre cucinotto soggiorno camera bagno ripostiglio. Quadrifoglio 630174. 12/22

Q. S. GIUSTO panoramicissimo ultimo piano cucina 2 stanze bagno 32.000.000. Quadrifoglio 630175. 12/22

Q. GIARDINO PUBBLICO da riadattare cucina soggiorno matrimoniale servizio ripostigli 33.000.000. Quadrifoglio 630175. 12/22

Q. GINNASTICA tutto ristrutturato cucina 2 stanze, bagno 39.000.000. Quadrifoglio 631171. 12/22

Q. VIA CAPODISTRIA appartamento 60 mq estremamente luminoso (all'ultimo piano condominio recentissimo. Quadrifoglio 630174. 12/22

Q. ZONA BESENGHI tranquillissimo cucina soggiorno stanza stanzino bagno poggiolo cantina autometano 45.000.000. Quadrifoglio 630175. 12/22

Q. GRETTA stupenda vista golfo soggiorno cucina matrimoniale bagno ripostigli terrazza 30 mq. Quadrifoglio 631171.

Q. ZONA FIERA rifinito signorilmente soggiorno cucina matrimoniale bagno 2 terrazzi. Quadrifoglio 631171. 12/22

Q. BAIAMONTI come primoingresso cucinotto soggiorno stanza stanzetta bagno ripostiglio terrazza. Quadrifoglio 630174. 12/22

Q. ROIANO libero 70 mq circa parzialmente da rimodernare 33.000.000. Quadrifoglio 630175. 12/22

Q. VICO cucina con angolo cottura soggiorno camera cameretta bagno ripostiglio 45.000.000. Quadrifoglio 631171. 12/22

Q. D. CHIESA in mezzo al verde appartamento modernissimo 78 mq circa con box auto. Quadrifoglio 631171. 12/22

Q. ADIACENZE SVEVO ultimo piano vista mare soggiorno cucina 2 stanze bagno ripostiglio terrazza. Quadrifoglio 630174. 12/22

Q. CENTRO STORICO III piano cucina 3 stanze servizio condizioni discrete solo 25.000.000. Quadrifoglio 630174. 12/22

Q. ZONA BAIAMONTI spazioso cucina soggiorno matrimoniale 2 stanzette bagno ripostiglio. Quadrifoglio 630175. 12/22

Q. CORONEO palazzo recente cucina soggiorno 2 camere bagno ripostiglio terrazza splendido panorama. Quadrifoglio 631171. 12/22

Q. POSIZIONE CENTRALISSIMA estremamente luminoso piano alto cucina saloncino matrimoniale 2 stanzette servizi ripostiglio. Quadrifoglio 630174. 12/22

Q. MONTEBELLO ultimo piano in palazzina panoramica 100 mq circa abitabili più terrazza cantina posto macchina. Quadrifoglio 630175. 12/22

Q. D'ANNUNZIO condominio recente cucina salone 2 stanze bagno ripostigli poggiolo, prezzo concorrenziale. Quadrifoglio 631171. 12/22

Q. ROZZOL primingresso cucina soggiorno 2 stanze doppi servizi terrazza autometano finiture lussuose giardino proprio 95.000.000 possibilità posto macchina. Quadrifoglio 630174. 12/22

Q. ZONA C. ALBERTO palazzo signorile raro appartamento 110 mq circa affacciato sul mare. Quadrifoglio 630175. 12/22

Q. OSPEDALE MILITARE veramente signorile ingresso cucina salone 2 stanze servizi terrazzi. Quadrifoglio 631171. 12/22

Q. VIA UDINE in corso restauro 130 mq circa adatto ufficio ambulatorio solo 44.000.000. Quadrifoglio 631171. 12/22

Q. DUINO in palazzina seminuova appartamenti perfetti panoramici ampie metrature possibilità box. Quadrifoglio 631171. 12/22

Q. SANZIO vista mare panoramico appartamento circa 110 mq terrazza. Quadrifoglio 630174. 12/22

Q. ZONA GOLF villa con 500 mq di terreno consegna imminente, 90.000.000 più mutuo, informazioni presso nostri uffici. Quadrifoglio 631171. 12/22

Q. FABIO SEVERO piano alto ingresso cucina con terrazzino saloncino 2 stanze servizi ripostigli giardino condominiale. Quadrifoglio 630174. 12/22

Q. PUCCINI recente panoramico soggiorno cucinotto camera cameretta bagno ripostiglio poggiolo. Quadrifoglio 630174. 12/22

Q. CARSO recentissimo villino a schiera cucinino salone 3 stanze servizi terrazza 50 mq parco condominiale con piscina. Quadrifoglio 630175. 12/22

Q. BARCOLA esclusivo appartamento vista mare cucina splendido salone 4 stanze servizi ripostiglio ampie terrazze posto auto parco condominiale. Quadrifoglio 630175. 12/22

Q. COMMERCIALE in palazzo d'epoca ogni confort cucina salone 4 stanze servizi terrazza posto auto autometano. Quadrifoglio 631171. 12/22

Q. GIULIA sul verde condizioni ottime salone 3 stanze cucina servizi terrazze. Quadrifoglio 630174. 12/22

Q. ALTIPIANO caratteristico rustico carsico restaurato mantenendo lo stile originale, soggiorno salone con caminetto cucina 3 stanze studio servizi cantina giardino box. Quadrifoglio 630174. 12/22

Q. PROSECCO terreno costruibile con annesso immobile commerciale pluriuso. Quadrifoglio 630175. 12/22

RABINO 762081 signorile libero Battisti ampio salone 4 camere cucina doppi servizi 159.000.000. 14/22

RABINO 762081 libero Piccardi luminoso soggiorno camera cameretta cucina servizio 36.000.000. 14/22

RABINO 762081 libero Rio Spinoleto prestigioso in villa recente disposto su due piani ampia metratura vista mare giardino 126.000.000. 14/22

RABINO 762081 libero D'Annunzio soggiorno 2 camere cucina doppi servizi 61.000.000 14/22

RABINO 762081 libero Giulia piano alto soleggiato soggiorno 2 camere cucina bagno balconi 77.000.000. 14/22

RABINO 762081 libero Rozzol vista mare camera cameretta tinello cucinino bagno autometano 64.000.000. 14/22

RABINO 762081 libero Capodistria luminoso piano alto soggiorno tristanze cucina bagno 78.500.000. 14/22

RABINO 762081 libera Giuliani mansardina 2 camere cucina servizio 24.000.000. 14/22

RABINO 762081 libero Madonna del Mare da ristrutturare soggiorno 3 camere cucina servizio 28.800.000. 14/22

RABINO 762081 libero Carpineto in palazzina recente soggiorno camera cucina bagno balcone 51.000.000. 14/22

RABINO 762081 libero Cologna soggiorno camera cucina bagno autometano 42.000.000. 14/22

RABINO 762081 libero Viale in casa d'epoca camera cucina servizio 13.500.000. 14/22

RABINO 762081 libero San Giacomo perfetto palazzina recente soggiorno 2 camere cucinotto bagno 72.000.000 possibilità box 17.000.000. 14/22

RABINO 762081 libero Università soleggiato tranquillo soggiorno camera cucinotto bagno balcone giardino condominiale 39.000.000. 14/22

PORTE IN LEGNO
IN DIVERSE ESSENZE PRONTA CONSEGNA
EDILCAPPONI rappresentanze
Via Trento, 13 - Tel. 040 630396

RABINO 762081 libero San Michele camera 2 camerette cucina servizio veranda 36.600.000. 14/22

RABINO 762081 San Sabba casetta bifamiliare con 150 mq giardino piano terra occupato soggiorno camera cucina bagno primo piano libero camera cameretta cucina servizio 49.800.000. 14/22

RABINO 762081 Banne villa signorile recente piano terra 2 camere cucina bagno primo piano 2 camere 2 camerette bagno terrazzo box giardino recintato 1500 mq 188.000.000. 14/22

RABINO 762081 Fiumicello casetta posizione tranquilla piano terra soggiorno cucina bagno primo piano 2 camere terrazzo giardino 150 mq 40.000.000. 14/22

RABINO 762081 Muggia villa padronale vista mare piano terra ampia taverna con caminetto 3 camere cucina bagno primo piano salone 3 camere angolo cottura bagno terrazzi garage piscina terreno recintato 2500 mq 220.000.000. 14/22

RABINO 762081 Università casetta camera cameretta cucina bagno terrazzo 68.000.000. 14/22

RABINO 762081 Muggia casetta vista mare disposta su due piani composta da 3 appartamenti completamente arredata posto macchina giardino 100 mq 75.000.000. 14/22

RABINO 762081 libero Sistiana in palazzina recente perfetto salone 2 camere cucina doppi servizi ampia taverna giardino condominiale 134.000.000. 14/22

RABINO 762081 libero San Luigi completamente rinnovato vista mare soggiorno camera cucina bagno 55.000.000. 14/22

RABINO 762081 libero Veneziani in stabile decoroso soggiorno camera cucina bagno 34.000.000. 14/22

RABINO 762081 Vasari casa d'epoca soggiorno camera cameretta cucina bagno 24.000.000. 14/22

RABINO 762081 libero Bonomo completamente rinnovato soggiorno camera cucina bagno balcone 46.500.000. 14/22

Continua in ultima pagina

UNA SPLENDIDA NOTIZIA PER VOI!

E' IN ARRIVO SUPER BINGO

IL GIOCO MILIONARIO DE IL PICCOLO CHE VI FARA' VINCERE PREMI DI SOGNO!

plural

CRONACHE DELLO SPORT

Milano sfida Torino e nella capitale c'è il derby

SERIE A

Programma e arbitri:
Cremonese-Verona: Redini
Fiorentina-Ascoli: Coppetelli
Inter-Juventus: Longhi
Napoli-Avellino: Magni
Roma-Lazio: Bergamo
Sampdoria-Como: Bianciardi
Torino-Milan: Pieri
Udinese-Atalanta: Ciulli
Classifica: Verona p. 12; Torino e Milan 10; Sampdoria 9; Fiorentina, Juventus e Inter 8; Avellino, Atalanta e Como 7; Roma 6; Udinese, Napoli e Lazio 5; Cremonese 3; Ascoli 2.

SERIE B

Programma e arbitri:
Arezzo-Lecce: Lanese
Bari-Triestina: Esposito
Cagliari-Pescara: Vecchiatini
Campobasso-Bologna: Bruschini
Catania-Monza: Pirandola
Cesena-Padova: Da Pozzo
Parma-Genoa: Lombardo
Samb.-Pisa: Pezzella
Taranto-Perugia: D'Elia
Varese-Empoli: Tubertini
Classifica: Pisa p. 14; Bari 11; Triestina 10; Monza, Arezzo, Perugia, Lecce e Bologna 9; Catania, Pescara, Taranto e Padova 8; Genoa, Cesena, Empoli, Varese e Sambenedettese 7; Campobasso e Parma 5; Cagliari 3.

SERIE C 1

Programma e arbitri
Ancona-Livorno: Felicani
Brescia-Asti: Novi
Carrarese-Treviso: Baldacci
Vicenza-Jesi: Fabbricatore
Legnano-Rimini: De Luca
Modena-Piacenza: Fiorenza
Pavia-Reggiana: Baifo
Sanremese-R.M. Firenze: Schiavon
Spal-Pistoiese: Grechi
Classifica: Rimini p. 11; Brescia 10; L. Vicenza, Ancona e Legnano 9, Carrarese, Rondinella e Asti 8; Reggiana e Piacenza 7; Treviso e Jesi 6; Livorno, Modena, Pavia e Pistoiese 5; Sanremese e Spal 4.

SERIE C 2

Programma e arbitri:
Mantova-Mestre: Ruffinengo
Mira-Trento: Merlino
Montebelluna-Pro Vercelli: Rungger
Novara-Pordenone: Perdonò
Omegna-Pro Patria: Fiaschi
Pergocrema-Rhodense: Scaramuzza
Venezia-Ospitaletto: Nicoletti
Classifica: Mestre, Mantova e Ospitaletto p. 10; Pro Patria, Virescit Boccaleone, Fanfulla e Pordenone 9; Novara e Pievigina 8; Trento 7; Pergocrema, Pro Vercelli e Mira 6; Montebelluna 5; Rhodense, Venezia e Omegna 4; Gorizia 2.

INTERREGIONALE

Programma:
Cittadella-Miranese
Conegliano-Bagnoli
Contarina-Opitergina
Giorgione-Valdagno
Jesolo-Pro Cervignano
Monselice-Vittorio Veneto
Anticipo: Manzanese-Trivignano 0-2.
Classifica: Contarina p. 11; Valdagno, Giorgione e Opitergina 9; Bassano, Cittadella e Miranese 8; Vittorio Veneto, Jesolo, Conegliano, Trivignano e Pro Cervignano 7; Monselice e Bagnoli 5; Manzanese 4; Pro Aviano 1.

PROMOZIONE

Programma
Sandanielese-Cordenonese
Fontanafredda-Monfalcone
Pieris Cormonese
Tarcentina-San Giovanni
Spal Cordovado-Orcenico Sanvitese
Edile Adriatica-Sacilese
Pasianese-Juniors Casarsa
Classifica: Sacilese e Pieris p. 10; Portuale e Fontanafredda 9; Cordenonese, Cussignacco, Pasianese ed Edile Adriatica 8; Spal Cordovado e Juniors Casarsa 7; Cormonese e Orcenico Sanvitese 6; San Giovanni e Monfalcone 5; Sandanielese 4; Tarcentina 2.

PRIMA CATEGORIA Girone A

Programma:
Olimpia Udine-Valnatisone
Chions-Azzanese
Pro Tolmezzo-Maianese
Bressa-Maniago
Sangiovannese-Bannia
Centro del Mobile-Codroipo
Cividalese-Flumignano
Julia-Spilimbergo
Classifica: Flumignano p. 11; Centro del Mobile e Azzanese 10; Maianese e Pro Tolmezzo 9; Cividalese 8; Olimpia Udine 7; Spilimbergo, Codroipo, Bannia, Chions e Julia 6; Bressa e Valnatisone 5; Maniago e Sangiovanese 4.

PRIMA CATEGORIA Girone B

Programma:
Palmanova-Costalunga
Torviscosa-San Canzian
Percoto-Muggesana
Pro Fiumicello-Itala San Marco
Rivignano-Lucinico
Gradese-Sangiorgina
Maranese-Ponziana
Classifica: Sangiorgina p. 13; Costalunga 11; Lucinico 10; Ponziana, San Canzian e Palmanova 8; Torviscosa, Itala San Marco Gradisca, Maranese, Ronchi e Muggesana 7; Percoto 6; Martin Pescatore Vermean e Gradese 4; Pro Fiumicello 3; Rivignano 2.

SECONDA CATEGORIA Girone E

Programma:
Mossa-Pro Romans
Capriva-Villesse
Moraro-Santa Maria la Longa
Aquileia-Sevegliano
Medeuzza-Isonzo San Pier
Pro Farra-Poggio Terza Armata
Villanova-Malisana
Torriana-Ruda
Classifica: Sevegliano p. 12; Pro Farra 10; Poggio Terza Armata, Pro Romans, Moraro e Malisana 8; Isonzo San Pier, Aquileia e Capriva 7; Medeuzza, Villanova e Mossa 6; Villesse, Ruda e Torriana 5; Santa Maria la Longa 4.

SECONDA CATEGORIA Girone F

Programma:
Fortitudo-Giarizzole
Campi Elisi Prisco-Zaule Algida
Aurisina-Isonzo Turriaco
Begliano-Cgs
Radio Sound Domio
San Sergio-Vesna
Stock-Opicina
Anticipo: Libertas- Zarja 2-0.
Classifica: Opicina p. 11; Stock e Fortitudo 10; San Sergio, Libertas, Giarizzole, Vesna e Domio 8; Radio Sound, Zaule Algida e Isonzo Turriaco 7; Campi Elisi Prisco 5; Aurisina, Begliano e Cgs 4; Zarja 3.

ATTESO DUELLO FRA UN CAMPIONE RITROVATO E UNO DA RITROVARE

L'Inter aspetta Rummenigge ma la Juve conta su Platini

ROMA — Promossa bene o male la rinnovata nazionale azzurra a Losanna e passato il nuvolone del calcio europeo che ha scaricato pioggia torrenziale soltanto sulla Fiorentina, si riaffaccia più bello che mai il campionato italiano per proporre l'ottava giornata della serie A in un'atmosfera stregata di derby autentici.

La ricchezza del programma impone di parlare subito di Inter-Juventus, cioè delle due squadre che hanno fatto un po' la storia del football di casa nostra. Entrambe reduci da battaglie gloriose all'estero, si misureranno a S. Siro per la 55.a volta per dimostrare non solo se hanno smaltito in fretta la fatica, quanto soprattutto se intendono proseguire convinte la caccia al Verona.

I nerazzurri che contano sul proprio campo un maggior numero di vittorie (l'ultima però risale al 29 marzo dell'81 con un gol di Muraro), hanno senza dubbio qualche problema in più dei bianconeri a cominciare da Rummenigge che ancora deve presentarsi in veste di goleador in campionato. Inoltre devono digerire, e anche in fretta (ma non avevano una prospettiva migliore), l'esito del sorteggio per gli ottavi di finale della coppa Uefa che li ha opposti al temibile Amburgo. E in più sono assillati dall'incubo di vedersi di fronte Platini «il superbo» che mercoledì contro il Grasshoppers ha diretto magistralmente il gioco juventino divertendo e divertendosi, senza trascurare di segnare due gol decisivi.

Al risultato finale di questa partita è strettamente legato quello di Cremonese-Verona. La sosta del campionato può avere anche nuociuto alla marcia trionfale dei veneti che però vorranno presentarsi in terra lombarda più che mai convinti che questa e soltanto questa è la loro stagione dei fiori. Il pronostico è tutto dalla parte scaligera, anche se non si possono sottacere le insidie di un campo provinciale come quello di Cremona dove finora è passata trionfante soltanto la Juventus, ma anche dove il Torino ha conosciuto la sua unica sconfitta.

Un Torino che notevolmente migliorato da quel giorno, è pronto a ricevere dignitosamente il Milan di Liedholm. Si avverte in giro un aria greve che certamente la presenza in panchina e sul campo di Radice e Terraneo, simpaticamente indicati come due «traditori», contribuirà a rendere ancor più pesante. A far da contrasto a questo clima carico di elettricità c'è però il bilancio delle sfide al Comunale tra granata e rossoneri che tende a un sostanziale equilibrio, tanto da ritenere molto probabile per oggi un pareggio, un risultato che manca da ben dieci anni.

Per i due derby campanilistici Roma a Napoli hanno indiscutibilmente dalla loro i favori del pronostico. Anche se la Lazio insegue da cinque anni la vittoria (l'ultima risale al 18 marzo 1979 e fu per 2-1), nel contesto generale spiccano i 33 successi giallorossi, dieci in più di quelli dei «cugini», senza contare il recente della Roma in coppa Italia.

Ma in casi del genere una riflessione di ordine tecnico è quasi d'obbligo, perché se è vero che la squadra di Eriksson ha una più ricca tradizione, è altrettanto vero che quest'anno, pur avendo superato due turni in coppa delle coppe, ancora deve vincere in campionato e ha sei punti di distacco dal Verona. Anche il Napoli ha necessità assoluta di aggiudicarsi la sfida con l'Avellino i cui valori travalicano persino i confini della stessa Campania. Basterebbe ricorrere all'immagine piuttosto avvilita di un Maradona alla ricerca disperata di un pronto riscatto. L'occasione è ghiotta anche per risollevare il morale dell'intera squadra che neanche nelle amichevoli di provincia trova più l'appoggio di un pubblico amico.

Ma l'incontro più delicato per una somma di motivi è senza dubbio quello di Firenze per giunta affidato alla direzione di un arbitro debuttante in serie A. Per i gigliati e per De Sisti (arriva l'Ascoli) che ancora si leccano le ferite inferte da un impietoso Anderlecht, si profila un compito più difficile di quanto indichi la cabala calcistica. Devono togliersi di dosso il brutto ricordo della serata di Bruxelles. L'attesa è per una loro immediata riabilitazione. Ma l'esempio deve partire soprattutto da Socrates sul cui capo cominciano a piovere le critiche più feroci.

UDINESE DECISA A TUTTO, FUORCHÉ PERDERE CON L'ATALANTA

Oggi al «Friuli» per una svolta della delicata fase bianconera

UDINE — E' quasi d'obbligo, in certe situazioni, parlare di «vigilia tranquilla» per quanto riguarda l'Udinese: è ormai un cliché fisso, dal momento che oltretutto nulla traspare che possa far pensare il contrario. I bianconeri infatti si sono cimentati ieri mattina nel consueto lavoro di rifinitura che ha concluso una settimana particolarmente intensa e si sono poi ritrovati nel tardo pomeriggio per l'altrettanto consueto «ritiro».

Ma tutti si rendono conto di cosa si stiano per giocare questo pomeriggio nel novanta minuti di gioco che nessuno vuole drammatizzare nel loro significato, ma che sono tuttavia assurti a ruolo di massima importanza. Non fine a sé stessa, dal momento che una sola partita può risultare determinante soltanto nell'ultimissima fase del campionato; ma in riferimento a quello che il calendario riserva all'Udinese nelle prossime tre giornate.

E' superfluo sottolineare questi aspetti della vigilia e della partita odierna, se non per una considerazione: il citato «tutti si rendono conto» è in fondo un auspicio che tutti cioè scendano in campo nello stato d'animo di chi è disposto a impegnare e sacrificare tutte le forze al servizio della squadra. Per intanto sembra confermato in merito alla formazione l'orientamento di Vinicio anticipato ieri.

Dovrebbero esserci cioè tre rientri: Mauro, Selvaggi e Cattaneo, per cui la formazione dovrebbe essere la seguente: Brini; Galparoli, Rossi; Cattaneo, Edinho, De Agostini; Mauro, Gerolin, Selvaggi, Criscimanni, Carnevale.

Obiettivo non perdere, perché altrimenti... Beh, è meglio non dirlo, non fosse altro per scaramanzia. Anche perché non perdere significa smuovere la classifica, e smuovere soprattutto un elemento che potrebbe risultare particolarmente pericoloso: quella specie di apatia cioè che può impadronirsi di chi vede irrimediabilmente, o quasi, compromessa ogni possibilità di riscossa, di risalita, in definitiva di lottare con buone probabilità di riuscita (e forse anche senza l'acqua alla gola) per la salvezza.

Anche se non irrinunciabile, l'obiettivo primario rimane comunque quello di vincere, di battere l'Atalanta per conquistare due preziosissimi punti: ma quasi ovviamente Sonetti non ci sta.

«Certamente sarei uno stolto se sottovalutassi l'Udinese che è forte anche senza Zico. Ma mi si consenta di essere moderatamente ottimista: stiamo attraversando un buon momento, i ragazzi eseguono alla perfezione i compiti che assegno loro».

— Le condizioni di Osti e soprattutto di Magnocavallo non sembrano delle migliori...

«Fortunatamente — continua Sonetti — tutto si è risolto per il meglio: i due si sono allenati regolarmente; erano vigilati speciali, ma le risultanze del provino mi hanno soddisfatto o, meglio, tranquillizzato».

— Formazione immutata quindi?

«Diciamo che in linea di massima non ci dovrebbero essere novità di rilievo rispetto alla squadra scesa in campo nelle ultime due gare di campionato...». Una risposta che sa tanto di pretattica quella di Sonetti. Del resto il tecnico degli orobici può permetterselo, considerato che la sua squadra scende al «Friuli» su un campo che scotta, contro una formazione decisa a tutto fuorché a perdere.

In ogni caso, recuperati Osti, ex di turno che dovrà vedersela con Carnevale, e Magnocavallo, ex Triestina, il tecnico nerazzurro non ha alcun problema. E lo dimostra il fatto che può permettersi il lusso di attendere con tutta calma che il discusso Larsson ritrovi la migliore condizione fisica. Larsson ha giocato un tempo mercoledì in Mitropa Cup ma la sua prestazione è risultata sconcertante: ha abbandonato il campo stravolto... Questa in ogni caso la probabile formazione dell'Atalanta: Piotti; Osti, Gentile; Perico, Soldà, Magnocavallo; Agostinelli, Vella, Magrin, Stromberg, Pacione.

Giorgio Verbi

IN SERIE B IL CALENDARIO PONE DI FRONTE OGGI LA SECONDA E LA TERZA IN CLASSIFICA

Arriva la Triestina, tutto esaurito a Bari

BARI — De Falco sarà marcato da Gridelli: così ha deciso Bolchi dovendo procedere alla sostituzione dello squalificato Giovanni Loseto.

La scelta è caduta su Gridelli in quanto il tecnico barese teme non poco la punta alabardata come del resto l'intera formazione triestina e ha detto: «Ritengo più opportuno servirmi di giocatori che sappiano giocare sull'uomo. E Gridelli è uno di questi». E ha aggiunto: «La Triestina vanta due giocatori capaci di inventare il gol in qualsiasi momento e quindi dovrò guardarene».

Intanto s'ha da dire che la partita è attesa non soltanto per gli immancabili riflessi in classifica ma anche e soprattutto per una più obiettiva valutazione delle due squadre tenuto conto che in un lungo campionato come questo di B otto giornate non si mostrano affatto sufficienti per poter puntare il dito sulla formazione di Giacomini o su quella di Bolchi ai fini del traguardo finale.

Certamente nel confronto di oggi toccherà al Bari attaccare ai fini del conseguimento della quinta vittoria casalinga ma lo stesso Bari — come ha detto il suo trainer — dovrà stare attento a non scoprirsi. Per questo confronto che riporta dopo 20 anni alla ribalta della B due squadre che hanno conosciuto anche gli onori della A non pare accettabile a occhi chiusi alcun pronostico. Si tratta di una partita che è tutta da giocare e — speriamolo — tutta da vedere. E a vederla oggi saranno 30.000 e più che alla società biancorossa dovrebbero procacciare un incasso di oltre 300 milioni.

Pietro De Giosa

Torna Braglia, con la grinta di Genova

Bari-Triestina, per certi aspetti, costituisce già una specie di spareggio. La nona giornata di andata mette una contro l'altra le due immediate inseguitrici del Pisa, indiscusso e solitario capolista. Gli alabardati, reduci da due pareggi interni che hanno fruttato la miseria di due punti (Giacomini, comunque, continua a sostenere che in serie B l'importante è soprattutto di muovere settimanalmente la classifica), sono chiamati a un difficile impegno. I pugliesi, che dispongono di una intelaiatura creata per arrivare direttamente dalla serie C alla A, costituiranno un test molto severo per la Triestina.

Giacomini, pur non nascondendo le difficoltà che i suoi giocatori incontreranno a Bari, è convinto che gli alabardati si batteranno al massimo delle loro possibilità per non ritornare a casa a mani vuote.

«I ragazzi — dice — sono consci di dover affrontare una grossa squadra e psicologicamente sono pronti a sostenere l'urto. E' nei momenti di maggior difficoltà che si rivela il carattere di una compagine, e sotto questo particolare aspetto sono abbastanza tranquillo. Il Bari è una grossa squadra, la temiamo, sarebbe assurdo negarlo, ma non ci fa paura. Anche la trasferta di Genova era difficilissima, eppure siamo riusciti a piazzare la botta e chiudere a nostro favore il match».

Prima di Genova, però, c'è stata la botta di Pescara e successivamente quella di Bologna. «La sconfitta in terra emiliana — dice ancora Giacomini — non può e non deve far testo. Quella di Pescara è stata una giornataccia per tutti per cui non può costituire un termine di paragone. Ecco, la tappa di Bari, per questi motivi, costituirà un parametro molto più veritiero. Sono in palio due punti importantissimi. Vincere significherebbe per noi trovarci da soli sulla seconda poltrona della classifica. Se dovessimo soccombere ci troveremmo a tre punti dalla squadra di Bolchi, distanza già abbastanza consistente. A quest'ultima opportunità, comunque, non voglio nemmeno pensarci anche se, lo ripeto, sarà sicuramente una partita molto ostica per noi. Il Bari, signori, è una grossa squadra e non può mimetizzarsi. Dispone di un'intelaiatura di categoria superiore e giocatori che vantano notevole esperienza».

— La sconfitta di Bologna sembra aver lasciato i suoi segni sulla squadra. Psicologicamente quella battuta d'arresto potrebbe in qualche modo condizionare la Triestina?

«Ogni partita — dice l'allenatore — fa storia a sé. Se poi andiamo ad analizzare come è maturata quella battuta d'arresto direi proprio di no. La squadra è intenzionata a battersi come ha fatto a Genova. I giocatori, dopo i due pareggi con Padova e Sambenedettese, hanno una gran voglia di dimostrare a quanti aspirano in alto che dovranno fare i conti anche con loro. Mi attendo una grossa reazione e sono certo che i ragazzi sapranno esprimersi al meglio. Il Bari è fortissimo, sta mantenendo le promesse della vigilia e cercheremo in tutti i modi di resistergli».

Il discorso formazione rimane tabù. Abituato com'è a ritoccare settimanalmente lo schieramento sulla base delle condizioni dei suoi giocatori espresse durante la settimana e delle caratteristiche dei singoli avversari, Giacomini rimanda ogni indicazione a pochi minuti prima del fischio d'avvio. Di certo ci sarà il rientro di Braglia dopo due giornate di squalifica. Un ritorno importante per il centrocampo alabardato. Il giocatore riesce a mettere ordine e infondere maggior sicurezza ai suoi compagni. Con il ritorno di Braglia, inoltre, Romano potrà assumere una posizione più avanzata.

Gli alabardati hanno raggiunto Bari nel pomeriggio di ieri con un volo partito dall'aeroporto di Ronchi. Con Giacomini sono saliti sull'aereo tutti i giocatori della «rosa».

Claudio Nordio

PRIMAVERA

Triestina 2
Modena 2

MARCATORI: al 3' Zurini, al 36' Vaccari, al 62' Santin, all'83' Weffort.

TRIESTINA: Cei; Vit, Sebastiani; Schiraldi, Cotterle, Biffi (al 46' Bravin); Weffort, Peresson, Zurini, Grimaldi, Di Giusto (al 60' Minin).

MODENA: Bertoli; Farneti, Iucerti; Piacentini, Felicani, Bertoni; Vacchi (all'84' Fiorani), Farolfi, Longhi (all'87' Misteriosi), Santin, Vaccari.

Reggiana 1
Udinese 2

MARCATORI: al 67' Marani, all'84' Veneziano, all'88' Pasa su rigore.

REGGIANA: Iori; Gasparini, Galimberti; Cocchi, Leoni, Bertani; Tavaglione (Padovani dal 76'), Mantovani, Marani, Begi, Montali.

UDINESE: Cortiula; Zanaro, Marchesan; Pivetta (Del Zotto dal 76'), Candutti, Susic; Gonano, Birtis, Soncin, Pasa, Romano (dal 63' Veneziano).

Libertas 2
Zarja 0

MARCATORI: al 47' Raker, al 62' Molino.

LIBERTAS: Ulcigrai; Cozman, Braico; Francolla, Mottica, Taucer; Raker, Sorrentino, Musich, Molino (dall'87' Zanolin), Pugliese (dal 71' Pacher), Bertocchi, Stefanich, Romanazzi.

ZARJA: Racman; Bencich, Gotti; Franco, Gabrielli, Krizmancic; Udovicich (dal 71' Fonda), Bon, Sossi, Meden (dal 71' Tognetti), Piscanc, Puzzer, Borelli, Grgic.

ARBITRO: Grudina di Trieste.

GORIZIA E PIEVIGINA IN PERFETTO EQUILIBRIO DI INIZIATIVE NON CONCRETATE

Nel dorato mondo delle intenzioni

Gorizia - Pievigina 0-0

GORIZIA: Attruia; Da Dalt, Bollis; Bertolutti, Grillo, Calvani (dal 68' Giacometti); Zamparutti, Zanini, Modonutti, Cecotti, Ciani, Bonetti, Righini, Pignattone, Grazzolo.

PIEVIGINA: Da Ros; Di Spirito, Pezzobom; Breda, Olivotto, Bortolato; Maset, Lucchetta I, Gava, Bergamo, Dorigo, De Faveri, Quicchi, Lucchetta II, Borgato, Savian.

ARBITRO: Giacomotti di Voghera.

Gorizia — È cambiato qualche ingrediente, ma il sapore della minestra cucinata dal Gorizia rimane sempre lo stesso. Le aggiunte rispetto alla ricetta abituale si chiamano Zanini e Ceccotti, entrambi hanno esordito ieri in biancazzurro contro la Pievigina contribuendo a siglare il terzo punto del Gorizia in questo campionato.

Sullo 0-0 non c'è molto da discutere. Il Gorizia ha offerto complessivamente una ventina di minuti di gioco discreto (dieci nel primo tempo, dieci nella ripresa).

I restanti 70' sono stati un'antologia dei limiti che da tempo impediscono a questa squadra di decollare. Ad alcune encomiabili iniziative individuali hanno fatto riscontro «papere» difficilmente perdonabili; a momenti contrassegnati da una certa lucidità ne sono seguiti altri di estremo disordine.

La partenza del Gorizia non è stata malvagia. Nei primi 6' Modonutti e Ciani hanno tentato la conclusione dal limite dell'area. Troppo centrali i tiri, ma lodevoli le intenzioni. Frattanto tra il pubblico mormorii di approvazione accompagnavano ogni tocco di palla di Andrea Ceccotti che dava l'impressione di inserirsi in prima line come il pezzo mancante di un rompicapo.

Questo clima di benevola partecipazione alle sorti della squadra non è però durato molto. Al 13' Bertolutti di testa ha mandato sul fondo, e questa azione ha fatto calare il sipario sul bel gioco dei biancazzurri.

Dinanzi a un Gorizia che si perdeva in mezzo al campo (Zanini è lento e in questa sua prima uscita non è riuscito a orientare il gioco dei compagni) ha cominciato a gonfiarsi una Pievigina indubbiamente all'altezza della sua buona classifica. Ad Attruia è quindi toccato rimboccarsi le maniche sventando una puntata di Dorigo al 25' e ribattendo un bel tiro di Gava al 39'. Nella ripresa le speranze di agguantare finalmente i due punti sono state riaccese da Ciani al 48', ma il suo tiro al volo è stato ribattuto di pugno dal portiere veneto. Al 50' Ceccotti ha calciato un corner su misura per la testa di Zanini. Questi ha travolto tre avversari con la grazia di un bulldozzer, ma la sua schiacciata è terminata a lato.

Anche nel secondo tempo l'ultima parola è spettata alla Pievigina, che al 57' è arrivata vicina al gol con una punizione di Dorigo. Attruia ha toccato il pallone con le dita mandandolo sulla traversa. La palla è ricaduta in campo, ma fortunatamente il portiere per la prima volta imbattuto è stato lesto a riprenderla.

Il resto della partita non ha avuto storia. La Pievigina a popo a poco si è seduta, ma questo fatto non ha suggerito nulla al Gorizia, per cui i due punti sono rimasti nel dorato mondo delle intenzioni. Di riportarli a terra se ne riparlerà tra un paio di settimane, in occasione della prossima partita in casa.

Paolo Polverino

A 4,50 il «due» clandestino

ROMA — Continua, a quanto pare in grande stile, nonostante le numerose denuncie che sono fioccate negli ultimi tempi, il «toto» clandestino sulle partite dei campionati di calcio. In occasione del derby Roma-Lazio, infatti si parla nella capitale di un vistoso, anche se difficilmente valutabile, giro d'affari illegale per i misteriosi (ma non troppo) bookmakers.

Esistono addirittura — informa l'Adnkronos — delle «schedine» ciclostilate con le «offerte» dell'allibratore per tutte le partite di serie A e B: la vittoria dell'Udinese vale il 65 per cento, il successo della Triestina a Bari è offerta a 4,50...

Ecco una delle schedine «offerta» per questa settimana:

INCONTRO	1	X	2
CREMONESE - VERONA	3,15	1,15	1,20
FIORENTINA - ASCOLI	50%	1,40	11
INTER - JUVENTUS	1,60	1,10	2,40
NAPOLI - AVELLINO	60%	1,50	7
ROMA - LAZIO	65%	1,40	6
SAMPDORIA - COMO	40%	1,80	11
TORINO - MILAN	1,50	1,10	2,50
UDINESE - ATALANTA	65%	1,30	7,50
AREZZO - LECCE	85%	1,15	6
BARI - TRIESTINA	1	1,10	4,50
CAGLIARI - PESCARA	70%	1,30	7
CAMPOBASSO - BOLOGNA	1,10	1	4,50
CATANIA - MONZA	80%	1,20	6
CESENA - PADOVA	90%	1,10	5
PARMA - GENOVA	1,60	1	2,70
SAMBENEDETTESE - PISA	1,90	1	2,20
TARANTO - PERUGIA	1,20	1	4
VARESE - EMPOLI	80%	1,10	6,50

IL PORDENONE PUNTA IN ALTO

A Novara con velleità

PORDENONE — Dopo il Mantova il calendario affida all'imbattuto Pordenone un'altra partita difficile. I neroverdi, infatti, saranno impegnati a Novara, contro una formazione che punta decisamente alla promozione e che al mercato autunnale, proprio per centrare l'obiettivo C 1, si è ulteriormente rinforzata con l'acquisto di Cuccureddu. In un primo momento le offerte non interessavano l'ex juventino ma alla fine ha ceduto ai piemontesi e oggi sarà in campo con la sua nuova squadra.

Il Pordenone, comunque, dopo la convincente prestazione contro i virgiliani, ha tutte le carte in regola per ottenere un ennesimo risultato positivo e inserirsi così nella lotta per la promozione, anche se in casa neroverde si continua a parlare esclusivamente di un campionato di transizione.

«Il Novara — ha detto l'allenatore Cancian — è un complesso che non ha bisogno di tante presentazioni. Dal canto nostro faremo di tutto per dare un'altra soddisfazione agli sportivi e alla società».

In settimana lavoro normale per tutti a eccezione di Bresolin. L'attaccante, che domenica scorsa è stato colpito al volto in un'azione con rottura di due denti, ha faticato a riprendersi. La sua presenza, in ogni caso, è data per scontata, anche se il mister ha tenuto in preallarme Vrech. Per il resto nessuna novità, con Franca che riprenderà la preparazione tra alcuni giorni e con Calliman che, a causa del servizio militare, è costretto ad aggregarsi ai compagni di squadra solo alla vigilia della partita. A Novara, pertanto, Cancian presenterà la seguente formazione: Facciolo, Fedele, Catto, Antoniazzi, Siega, Zanin, Gregoric, Canzian, Bresolin (Vrech), Calliman, De Agostini.

Renato Casagrande

Giovani cestiste

Martedì 13 novembre a partire dalle ore 19.30 si terrà nella palestra della Sgt la selezione provinciale delle cestiste nate negli anni 1969 e 1970. Visionerà le atlete l'istruttore federale Pagnini.

AFFOGANO I TRIESTINI A CUSSIGNACCO

Quattro botti ai portuali

Cussignacco-Portuale 4-0 (2-0)

MARCATORI: al 28' D'Andrea, al 30' Carnemolla, al 71' D'Andrea, all'89' Coloricchio.

CUSSIGNACCO: Ermacora; Paron, Rugo; Carnemolla (De Marco), Beltramini, Raicovi; D'Andrea, Peressinotto, Coloricchio, Beltrame (Rigo), Bearzi.

PORTUALE: Scaber; Calò, Cheber; Riva, Helmersen, Varglien I; Bergamin, Coslovaz (Colizza), Diodato, Varglien, Varglien II, Dagri.

ARBITRO: Schettino di Pordenone.

CUSSIGNACCO — Quattro gol: punizione forse troppo severa per il Portuale che ha aperto al Cussignacco le porte dell'alta classifica. È finita così per il divertimento degli sportivi locali. Ma i giuliani erano partiti bene. Coslovaz e Dagri erano, nei primi minuti, punte veloci dietro Diodato faceva il regista.

Il Cussignacco però ha messo a frutto la lezione delle prime giornate di campionato: accadeva che gli udinesi giocassero bene, senza però concretizzare.

I giuliani hanno giocato fino all'1-2 subito intorno alla mezz'ora del primo tempo. Primo gol (28') opera di D'Andrea: testa di precisione in rete su suggerimento di Carnemolla.

Portuale che abbozza un tentativo di reazione, ed ecco il secondo gol del Cussignacco. Lo sigla, al 30' Carnemolla.

Storditi i giocatori del Portuale, i ragazzi di Lirussi hanno potuto spadroneggiare sul campo, mettendo in mostra scampoli di bel gioco. Per la terza rete i tifosi hanno dovuto aspettare il 26' del secondo tempo. A siglarla è stato ancora D'Andrea. Punizione dal limite e il numero 7 insacca. Il quarto gol è venuto all'89 quando Coloricchio, su appoggio di Raicovi, ha mandato in rete.

G. B.

■ RINVIO — La partita Pro Aviano-Bassano è stata rinviata da parte della Lega a data da destinarsi in quanto alcuni giocatori della compagine veneta sono impegnati con la nazionale dilettanti in tournée in Brasile.

ANTICIPO CAMPIONATO INTERREGIONALE

Vince il Trivignano

Manzanese-Trivignano 0-2 (0-1)

MARCATORI: al 17' e all'82' Macuglia.

MANZANESE: Colavetta; Cappellaro, Iussa; Pagnutti, Beltrame, Zompicchiatti; Terpon, Ermacora (Braida), Colombo, Belviso, Peressoni.

TRIVIGNANO: Galiussi; Petrello, Garofalo; Nobile, Moras, Comisso; Capelletti (Menotti), Minin, Macuglia, Zucco, Della Rovere (Paviotti).

ARBITRO: Bazzoli di Merano.

MANZANO — Sconfitta troppo severa per la Manzanese che nel secondo tempo sembrava poter riequilibrare le sorti.

All'inizio è il Trivignano a rendersi pericoloso che già al 1' si pone in evidenza con Della Rovere, ma il suo tiro va lontano.

Dopo un'azione di Peressoni al 9', conclusa a lato, altra trama degli ospiti al 13' e Colavetta è bravo a neutralizzare una rovesciata di Zucco. Vanno in vantaggio gli ospiti al 17', l'azione parte da una rimessa laterale di Della Rovere che manda la sfera nell'area arancione, su tutti si erge la testa di Macuglia che insacca sulla destra di Colavetta.

Nella ripresa finalmente i seggiolai reagiscono per rimontare lo svantaggio. Una punizione del solito Colombo al 7' rasenta il palo mentre al 21' Galiussi salva una critica situazione.

Occasione d'oro per i seggiolai ancora al 22' ma Cappellaro a due passi da Galliussi non sa approfittare. Il pressing dei locali è continuo ma ben contenuto dai bianconeri che al 24' sono sul punto di capitolare questa volta è Nobile a salvare sulla linea bianca. Da questo scampato pericolo, e nello stesso tempo altrettanta sfortuna per i seggiolai, il Trivignano raddoppia al 37'. Non è un'azione dei bianconeri a decretare il raddoppio, ma una papera di capitan Pagnutti che nel tentativo di alleggerire al proprio portiere Colavetta lo sorprende con un pallonetto che l'attento Macuglia corregge in rete a porta vuota.

Timo Venturini

MILLE SPETTATORI PER VERMEAN-RONCHI

Derby con molte emozioni

Martin Pescatore-Ronchi 0-0

MARTIN PESCATORE: Pin; Varacchi, Manià; Farfoglia, Lepre, Novelli; De Pollo, De Bianchi, Rossetti, Petenel, Kobal (Gergolet).

RONCHI: Danielis; Zentilin, Mascarin; Fontanot, Brandolin, Furlan; Longo, Codra P., Caiffa (Cumero), Zambon, Sfiligoi.

ARBITRO: Benedetti di Udine.

VERMEGLIANO — Non meno di un migliaio di spettatori al «Brunner», per lo stracittadino. Il risultato di parità non deve far pensare ad una gara scialba in quanto, specie nella ripresa, superati timori ed emozioni, le due compagini si sono date battaglia.

Tocca ai padroni di casa fare gli onori di casa e non si fanno certo pregare due volte: al 2' un tiro di Kobal viaggia di poco sopra il montante, al 13' un appoggio errato di Fontanot mette in crisi la propria difesa, ma ci pensa Zentilin a salvare.

Cresce leggermente il Ronchi, senza però trovare la stoccata vincente. Gli ospiti vanno vicinissimi alla marcatura attorno alla mezz'ora: Sfiligoi calcia oltre la traversa. I primi 45' in pratica si chiudono con una punizione di Lepre bloccata da Danielis.

Alla ripresa delle ostilità gli amaranto dimostrano di voler chiudere anzitempo la partita. Il centrocampo diventa più fluido e le manovre ne traggono vantaggio. Al 49' Longo calcia sul palo.

Galvanizzati dal «quasi gol», Brandolin e compagni insistono, ma l'attenta retroguardia biancorossa, seppur con qualche affanno, riesce a contenere le folate.

Allentata la presa nel finale, il Vermean alza il capo e «bussa» con maggior insistenza nell'area ospite. Scocca così il 90' e su calcio d'angolo, si erge di testa Lepre ed incorna: Danielis attanaglia la sfera.

Moreno Marcatti

■ DILETTANTI — La nazionale italiana dilettanti di calcio ha battuto per 2-0 la formazione riserve del Guarani in una partita amichevole giocata a Campinas.

CRONACHE DELLO SPORT

Stefanel-Berloni, in gioco un futuro più tranquillo

BASKET: OGGI (17.30) A CHIARBOLA TRIESTE LANCIA UN'ALTRA SFIDA

Caglieris: assenza confermata

Casey ospite del Bancoroma avrebbe promesso (incredibile!) addirittura una rimonta scudetto Simac contro la bestia nera Peroni - Tonut davanti a quella che doveva essere la sua platea

Caglieris non è partito ieri alla volta di Trieste e quindi oggi (ore 17.30) a Chiarbola non sarà nemmeno sulla panchina della Berloni. Il suo rientro in squadra è probabilmente previsto per giovedì. La conferma ufficiale della sua assenza, che si dava per scontata, ridà un certo equilibrio al confronto sulla carta comunque in favore dei piemontesi.

Sul fronte Stefanel come abbiamo già scritto non ci sarà però Ezio Riva. A meno che De Sisti in extremis non decida di impiegarlo per qualche minuto nonostante la tendinite. La parola d'ordine per Bertolotti e compagni è una sola, quella che è già stata felice passaporto per i due successi casalinghi con Simac e Australian: cuore e coraggio.

La giornata odierna si rivela molto interessante. Tv 3 dalle 16-16.15 circa trasmetterà in differita il secondo tempo di Riunite-Australian, una sfida con molti nomi «doc» sul parquet da una parte e dall'altra: Brumatti, Morse e Bouie per Lombardi; Dalipagic, Nater e Della Fiori per Nikolic. È l'incontro chiave per «dinamite» Lombardi, uno dei tanti a dire il vero, che ci dirà se il volo della provincia emiliana, sorprendentemente conquistatrice domenica scorsa della Brianza feudo di Antonello Riva, è destinato a continuare. Incontro importante pure per l'Australian che in caso di sconfitta continuerebbe a ridimensionarsi. Pronostico aperto.

La Simac per uscire dalla crisi accoglie al Palazzone la sua bestia nera, quella Peroni Livorno che negli ultimi anni l'ha fatta soffrire. Nella stagione dello scudetto Bancoroma un incredibile canestro di Paleari le costò il primato nella «regular-season» a favore dei capitolini che, disputando la bella in casa, ebbero la meglio sui ragazzi di Peterson in tre partite di finale. A Milano fra l'altro torna alla ribalta Alberto Tonut, ragazzino prodigio ormai diventato uomo lontano da casa, sogno impossibile dopo tanto contrattare dell'ex squadra schiacciasassi di Gabetti.

Ma la voce più gustosa giunge da Roma dove il Banco ospita la derelitta Scavolini di Casey. A Pesaro stando alle indiscrezioni è stata una settimana a livello di allenamenti intensissima. Il tecnico americano, udite udite, vuole iniziare la sua rimonta (ha due punti in graduatoria) proprio in casa di Bianchini. E la più bella consiste nel fatto che il maniaco della zona avrebbe parlato addirittura di rimonta-scudetto. Come l'abbiamo sentita, così la riferiamo. Il materiale atletico Pesaro ce l'ha, ma non ha dirigenti idonei a portare avanti il discorso tricolore. È chiaro, visti i tanti recenti fallimenti.

Scontato l'uno in schedina dell'Indesit che se la vede al Palamaggiò con l'Honky, i due nel derby bolognese fra Yoga e Granarolo e in Marr-Jolly (almeno si spera in quest'ultimo caso in quanto, altrimenti, vorrebbe dire che la ditta Pasini non è affatto la futura terz'ultima della classifica), promette al contrario spettacolo ed equilibrio Ciao Crem-Mu Lat Napoli, duello di vertice che tasta le ambizioni di una Varese resuscitata con Riccardo Sales.

Tornando alla Stefanel occorrono proprio i due punti in vista di una doppia trasferta (Cantù e Livorno) che dovrebbe lasciare i triestini al punteggio in classifica di stasera. Se sarà quota sei, il futuro si rivelerà più roseo in quanto, con la vittoria, la giornata offrirebbe la possibilità di lasciare alle spalle Honky, Yoga, Scavolini, e Marr, agganciando sicuramente la Berloni.

Fabio Cescutti

A REGGIO EMILIA OGGI POMERIGGIO (E IN TV)

Australian imprevedibile contro le solite Cantine

UDINE — Soltanto pochi mesi fa l'incontro tra Cantine Riunite e Australian (allora Gedeco) rappresentava una passerella tra le prime donne del campionato. Ma si era in A2 e oggi lo stesso incontro (a Reggio Emilia, alle 15.30 del pomeriggio per esigenze televisive) non ha più lo stesso fascino.

I reggiani di Lombardi praticano sempre lo stesso gioco razionale, alla meticolosa ricerca dell'uomo libero al tiro. Un gioco però mai noioso, anzi assai brioso. I friulani invece stanno dimenticando il «corri e tira» che piaceva tanto a Lajos Toth per i giochi ripetuti centinaia e centinaia di volte in allenamento sotto l'occhio esigente di Nikolic. Una fase di passaggio che deve ancora veder registrati certi meccanismi.

Cantine e Australian sono comunque due squadre che appaiono tra le più sicure a conservare la permanenza in A1 rispetto alle altre due neo promosse, Marr e Yoga. Oggi l'impegno per i biancogialli di Nikolic non è quindi tra i più facili, anche se comunque appare alla loro portata.

«Le Riunite — commenta il capitano dei canguri Lorenzo Bettarini, che non ha ancora digerito la sconfitta subita domenica scorsa a Trieste nel derby — sono la miglior difesa del campionato. Ricordo però il loro schieramento lo scorso anno, abbastanza simile a quello che presentano anche nella stagione in corso: ebbene noi riuscimmo a imporre il nostro gioco, riuscimmo ad aprirci varchi importanti nella loro area».

Per Bettarini è anche il momento di fare un po' di autocritica: 6 punti in sei partite finora e poi il doppio confronto casalingo con Ciao Crem e Simac. «Siamo imprevedibili, nel bene e nel male — dice il capitano biancogiallo —. Fintanto che giochiamo come sappiamo non ci sono problemi, poi improvvisamente ci disuniamo, lasciamo i due punti agli avversari. E così sono nate le sconfitte fino ad oggi subite, tutte arrivate dopo incontri che noi avremmo potuto fare nostri abbastanza facilmente».

Per questo motivo anche la partita odierna assume una doppia valenza: Nikolic chiede infatti ai suoi giocatori una prova di maturità. Mentre però Dalipagic, già a metà settimana nell'amichevole disputata a Lubiana, ha dimostrato di aver ritrovato la sua vena migliore in fase realizzativa, un problema è ancora rappresentato dall'inserimento di Nater.

«Swen — spiega Bettarini — deve ancora lavorare a lungo per inserirsi nel tessuto della squadra; ma deve soprattutto ancora conoscere il metro usato dagli arbitri italiani ed europei in genere; anche a Lubiana è presto uscito per cinque falli: nella Nba era abituato ben diversamente».

Guido Barella

Classifica: Ciao Crem Varese e Bancoroma p. 10, Riunite R.E., Mu Lat Napoli, Granarolo Bologna e Peroni Livorno 8, Australian, Indesit Caserta, Jolly Cantù, Berloni Torino e Simac Milano 6, Marr Rimini e Stefanel Trieste 4, Scavolini Pesaro, Yoga Bologna e Honky Fabriano 2.

In poche righe

Holmes più forte di Rompiossa

LAS VEGAS — Larry Holmes, battendo James Bonecrusher (Rompiossa) Smith, ha mantenuto il titolo dei pesi massimi (International Boxing Federation). L'arbitro ha dichiarato Holmes vincitore per k.o. tecnico nel 12.o round, sui 15 in programma.

Scapecchi campione italiano

GROSSETO — Alessandro Scapecchi si è confermato a Grosseto campione italiano dei pesi superleggeri battendo lo sfidante Giuseppe Martinese per intervento medico all'inizio dell'undicesima ripresa.

Giuseppe Martinese aveva riportato alla quarta ripresa una ferita al sopracciglio sinistro che nel corso del match ha continuato a sanguinare tanto che l'arbitro Zanelli di Udine ha fatto intervenire un paio di volte il medico. All'inizio dell'undicesima ripresa il combattimento è finito per ferita. Così Scapecchi ha respinto l'attacco dell'ex campione italiano ed europeo della categoria.

Tangstad europeo dei massimi

COPENAGHEN — Il norvegese Steffen Tangstad ha strappato la corona di campione europeo dei pesi massimi di pugilato al francese Lucien Rodriguez, battendolo ai punti in 12 riprese.

La sorprendente vittoria dello sfidante ha fatto esultare rumorosamente i numerosi tifosi norvegesi che avevano affrontato la trasferta fino a Copenaghen per seguire il loro beniamino.

Rally San Marino a Vudafieri

SAN MARINO — L'equipaggio Vudafieri-Pirollo si è aggiudicato il Rally di San Marino e il campionato Open. Da segnalare il decimo posto assoluto del cesenate Fabbri in coppia con il navigatore triestino Ferfoglia che si sono imposti nella classifica finale dell'Open gruppo N. Sfortunata invece la coppia giuliana Lupidi-Montenesi che nella seconda tappa, alla terza speciale, ha rotto il supporto motore della Renault 11 turbo ed è stata costretta al ritiro. A quel punto era al secondo posto nel gruppo N.

BASKET A 2

Benetton Tv-Succhi Ferrara 94-83

BASKET FEMMINILE «B»

Interclub Muggia-Treviso 70-51

BASKET C 1 MASCHILE

Jadran-Virtus Padova 91-88

PALLAVOLO «CAMPIONI»

Sanitas Madrid-Cus Torino 2-3

PALLAVOLO SERIE A 2

Mondovì-Volley Ball Udine 2-3

(15-10, 13-15, 15-11, 11-15, 8-15)

HOCKEY SU PISTA

Pordenone-Monza 6-3
Trissino-Triestina 3-2
Goriziana-Prato 6-1

INCONTRO PRINCIPE NELLA A2 DI BASKET

Segafredo a Brescia Duello tra due big

GORIZIA — I due punti più importanti della settima giornata di A2 sono quelli in palio questo pomeriggio a Brescia, dove la capolista ospita la Segafredo. Gli isontini occupano il secondo posto in classifica in compagnia di Otc, Viola e Cida che sin dall'inizio del torneo hanno recitato il ruolo di protagoniste.

La Segafredo si è inserita invece solo di recente nelle posizioni di vertice. La sua sfida al primato dei lombardi è peraltro pienamente legittimata dai risultati ottenuti e dal felice momento attraversato dalla squadra. Se la buona condizione sarà confermata anche a Brescia, non c'è dubbio che il campionato, finora contrassegnato da un grande equilibrio, avrà trovato un'altra protagonista.

La formazione di Gianni Asti si è preparata con estrema cura all'appuntamento odierno, consapevole delle difficoltà che incontrerà nel confronto con i primi della classe. «Il risultato — sottolinea il coach torinese — non ci condiziona e questa è già una bella cosa. Andiamo allo scontro con grande serenità, convinti di poterne uscire a testa alta. Personalmente mi aspetto una grossa partita da tutte e due le formazioni. La squadra è in ottima salute ed è quindi in grado di recitare la sua parte sfidante».

— Nonostante il primo posto, questo Brescia non ha finora eccessivamente impressionato.

«Ma ha ottenuto risultati ed è quello che importa. Del resto è la squadra che è tra le più attrezzate.

AL PALASPORT DI CHIARBOLA ALLE 11

Per la Ledisan l'esame-Comense

Provate pensare a quale avrebbe potuto essere la presentazione di Ledisan-Comense se il match fosse stato in programma un paio di mesi fa. Le biancocelesti sarebbero state additate come sicure favorite e qualche sostenitore più sfegatato degli altri avrebbe magari scommesso sullo scarto di punti tra le due. Proposta invece oggi (ore 11, palasport di Chiarbola), la partita assume tutt'altro sapore.

Forse per la prima volta, oggi sarà più importante convincere che vincere. Riposto in archivio il progetto dello scudetto rivelatosi un sogno di mezz'estate, le triestine sono chiamate a fornire soprattutto una prova di carattere, una reazione. L'esame-allenamento ha già incoraggiato la Ledisan del nuovo corso (le biancocelesti, messe severamente alla prova, sembra abbiano mostrato cose egregie): oggi è il momento del collaudo più importante.

La Comense tiene con sicurezza il secondo posto del girone. Che stia attraversando il suo magic moment è fuor di dubbio: una squadra in condizione precaria non riuscirebbe certo a fermare, una dopo l'altra, Lanerossi ed Hermes. Occhi aperti, dunque, alle varie Cheryl Williams, Nicoletta Romani, Viviana Ballabio e Serenella Bianco.

Il programma della giornata prevede anche Hermes-Lanerossi (le milanesi dovrebbero ritrovare punti e morale), Spinea-Ibici (1 fisso, le venete in casa non scherzano mica) e un allenamento della capolista Sidis a Caserta.

R.D.

Contro l'Oece Forti e liberi e tanto lunghi

PORDENONE — L'Oece, che dopo la sconfitta di Desio è più che mai alla ricerca dei due punti, affronta oggi la neo promossa Forti e Liberi Monza, compagine che sinora non ha certo demeritato, anche se una buona dose d'inesperienza non ha consentito alla squadra di Abate di approfittare di molte occasioni favorevoli.

L'Oece in settimana si è allenata duramente: il coach Arrigoni ha impegnato i giocatori soprattutto in schemi difensivi di nuova fattura, in particolare si è vista una zona 3-2 molto aggressiva che dovrebbe rappresentare un'alternativa alla consueta uomo non molto efficace nelle ultime partite.

Gli avversari di turno hanno la loro arma migliore nei pivot: accanto al vecchio e blasonato Liehnard evoluiscono i giovani Reale (m. 2,16). Fragiacomo (2.06) e Masparo (2,05). La grande statura dei lombardi potrebbe creare non pochi problemi ai neroverdi.

C. F.

LE ASSENZE E GLI ACCIACCHI NON BASTANO A SPIEGARE IL NON-GIOCO

La Cividin ha vinto con tanta pena Assolutamente brutta l'esibizione

Cronaca di una vittoria annunciata. La Cividin ieri a Chiarbola ha fatto conoscere la noia ai propri sostenitori, fornendo una delle peggiori prestazioni degli ultimi anni. Scusanti? Una, nessuna e centomila: per dirla con Pirandello. Siamo d'accordo con Lo Duca che Pischianz era in precarie condizioni fisiche, che l'assenza di Schina pesa molto nell'economia del gioco verdeblù e che Scropetta da tre mesi non si allena, ma questa volta i triestini non meritano l'assoluzione.

In un altro momento, la Cividin si sarebbe disfatto dello Jomsa infliggendogli almeno una quindicina di reti di scarto; ieri invece Pischianz e compagni hanno faticato a tenere i riminesi a quattro-cinque gol di distanza.

La squadra di Verdolini era giunta a Trieste già rassegnata a prendere una bella batosta, ma quando ha intravisto la possibilità di rimanere in partita s'è fatta sotto, osando perfino a gettare il guanto della sfida alla Cividin. Nei primi 25' gli ospiti hanno sempre lottato gomito a gomito con i locali e solo negli ultimi minuti del primo tempo i verdeblù dal 10-9 hanno allungato fino ad arrivare al 13-9.

Nella ripresa la formazione di Lo Duca ha cercato di pigiare il piede sull'acceleratore, ma il motore della Cividin perdeva vistosamente colpi — il pubblico se n'è accorto e rumoreggiava — consentendo allo Jomsa, trascinato dallo jugoslavo Maric, di rimanere a galla.

In sede di presentazione dell'incontro avevamo detto che certe partite per la Cividin sono difficili da mandare giù proprio perché sulla carta sembrano facili. E questo non è altro che quello che si è verificato poi sul campo: i triestini hanno allentato la morsa della tensione psicologica con il risultato di cadere in uno stato di abulia e deconcentrazione.

Cividin-Jomsa Rimini 24-19

CIVIDIN: Berglez, Sivini P., Oveglia 2, Bartole 2, Pischianz 6, Scropetta 9, Bozzola 5, Valli, Sivini L., Zorzin, Fuliani, Marion.
JOMSA RIMINI: Vignali, Gori 1, Costantini, Maric 6, Tamai 1, Ugolini 2, Ghiggini, Macini 3, Falcioni 2, Mengucci 1, Mancini 3, Gaia.
ARBITRI: Bassi di Rovigo e Luongo di Ferrara.

A spezzare il ritmo già di per sè blando della gara sono stati inoltre alcuni tatticismi di cui la contesa è stata caratterizzata. Nel gioco delle marcature una volta tanto l'ha spuntata l'allievo sul maestro. Verdolini, approfittando del cattivo stato di forma di Pischianz ha dirottato i suoi scagnozzi (vedi Costantini e Mancini) sulla fonte del gioco verdeblù. Piero Sivini perciò in sessanta minuti di gioco non ne ha avuto uno di respiro.

L'allenatore triestino ha cercato di parare il colpo del collega mandando il giovane Valli in avanscoperta su Ugolini e Luca Sivini nella ripresa sul pericoloso Maric. Niente da fare. Se Pischianz era con le gambe molli e Sivini aveva l'uomo sempre incollato, gli altri, a parte Scropetta, non è che si siano resi molto utili. Un po' spento Bozzola, mentre Oveglia è sembrato completamente fuori fase.

Berglez dopo aver parato al 7' un rigore a Maric, nel suo esordio casalingo a Chiarbola non ha convinto per niente: ha effettuato qualche buon intervento ma si è lasciato passare sotto il naso parecchi palloni che non parevano saette. Il lungo Vlado merita comunque una prova d'appello. Infelice pure la giornata di Bartole, tanto che a un certo punto del primo tempo Lo Duca lo ha richiamato in panchina preferendo giocare senza pivot per dare maggiore autonomia a Bozzola.

In questo quadro abbastanza sconsolante hanno trovato posto due arbitri mediocri e poco precisi nel dirigere l'incontro. Lo Duca adesso deve suonare la sveglia e inventare qualcosa di nuovo perché mercoledì arriva a Trieste la Forst. Che non è lo Jomsa. La Cividin è avvertita.

Maurizio Cattaruzza

SFAVILLANTE PREMIO AUSTRALIA QUEST'OGGI (CON INIZIO ALLE 14.30)

Per Drummond, eroe di Montebello la minaccia ha il nome di Diemina

Arriva da San Siro la 3 anni Diemina e viene a sfidare quel Drummond che a Montebello quest'anno è giunto una sola volta secondo, vincendo qualcosa come tredici corse. Stavolta il figlio di Cosmos Hanover l'avrà proprio dura perché questa Diemina è una che ci sa fare, basti pensare che é accreditata di un ragguaglio di 1.17.9 sulla media distanza, risultato che nessuna altra femmina di 3 anni è riuscita quest'anno a imitare.

Peraltro, sulle ali della prestigiosa serie di affermazioni, Drummond è autorizzato a sperare di farla franca anche con una rivale dello stampo di Diemina. La femmina di Nuti, duttile, scattante e dotata di stamina, avrà fra l'altro il vantaggio di avviarsi con il numero più basso, un ulteriore atout che dovrebbe metterla al riparo dalle insidie che Drummond immancabilmente le porterà.

Una femmina di assodato valore contro il campioncino dei 3 anni locali: il premio Australia sembra non poter prescindere da questo suggestivo confronto di eccellente livello che promette faville. Sulla distanza del doppio chilometro sarà sicuramente difficile il compito di Dalpiano e di Deyla, quest'ultima posponibile al compagno di colori Dursley, il quale, assieme a un Dirteo che sta esprimendosi a livello ottimale, si presenta quale terza forza della corsa.

***

Il via alle 14.30 con una prova per i puleúri dell'ultima leva. L'imbattuto Espresso Jet non dovrebbe faticare molto per ottenere il terzo successo e, dopo il figlio di Bourbon, va citata la regolare Exalba RL, anteponibile a Etopia Mo.

Dea del Sole ha corso due volte a Montebello ottenendo altrettante vittorie. Punta al tris, la femmina di Schipani, in una prova a vendere dove Dedilloss, Dipoi, Diudin e Dadostar hanno anch'essi qualche chance da giocare.

La corsa Totip potrebbe rilanciare Gimos, da tempo in aspettativa, ma al momento è forse Airagal la più appoggiabile, mentre Affelen e Finaxa sono le sorprese più raccomandabili.

Buoni 4 anni nel premio Melbourne sul miglio. Se la prende liscia — ma in seconda fila potrebbe avere qualche problema — l'irruento Cicolano può mettere in riga avversari di qualità come Ciro di Jesolo, Cremella e Crino Effe, tutti comunque attendibili per un risultato di prestigio.

In gentleman, Afros d'Ausa concede la rivincita a Birio che è riuscito a precedere domenica scorsa, ma per i due pericolosa si annuncia la presenza di Scaccomatto che, se in condizioni fisiche apprezzabili, può benissimo costringerli alla capitolazione.

In categoria D-E sono parecchi i pretendenti alla vittoria. Bombolino e Zado, ben situati, Bassofondo che potrebbe sfruttare eventuali diatribe fra i cavalli in prima fila, Panblù, che però ha la necessità di sfondare subito, Aturna e il ben situato Aforisma; insomma un miglio apertissimo.

Velocisti anche in chiusura dove il vecchio Impris potrebbe farcela pur dovendo affrontare rivali di non poco conto quali Boiga Jet, Ambrosiana, Ado, Patrick e Vasari.

Mario Germani

I nostri favoriti

Premio Sidney: Espresso Jet, Exalba RL, Etopia Mo.
Premio Adelaide: Dea del Sole, Dedilloss, Dipoi.
Premio Perth (Totip): Airagal, Gimos, Affelen.
Premio Melbourne: Cicolano, Ciro di Jesolo, Cremella.
Premio Australia: Diemina, Drummond, Dursley.
Premio Albany: Afros d'Ausa, Birio, Scaccomatto.
Premio Brisbane: Bombolino, Bassofondo, Zado.
Premio Canberra: Impris, Boiga Jet, Ambrosiana.

IPPODROMO DI MONTEBELLO

OGGI CORSE
INIZIO ORE 14.30

È IL MOMENTO DI INVESTIRE IN MONETA CORRENTE

RENDE IMMEDIATAMENTE

ANCHE OLTRE 4 MILIONI DI RIDUZIONE SULL'ACQUISTO RATEALE SAVA

Ducato, Fiorino, 242E, 900E, Marengo, i famosi "moneta corrente" del trasporto leggero e del risparmio concreto, continuano a battere nuovi record di vendite. Infatti ben oltre il 50% degli utilizzatori li sceglie, perché ha capito bene che Ducato & C rendono di più mentre li sfrutti e valgono di più quando li cambi. In questi giorni poi, queste macchine da reddito vi offrono addirittura, grazie a Sava, la prospettiva di un rendimento ancora più alto. Fino al 30 novembre, infatti, Sava taglia del 30% l'ammontare degli interessi sull'acquisto rateale di tutti i veicoli commerciali disponibili della gamma Fiat. Questo significa poter risparmiare, ad esempio, oltre 4.000.000 sull'acquisto rateale di un Ducato 13 Grande Volume Vetrato. Anticipando in contanti solo Iva e spese di messa in strada; pagandolo poi con comodo, mentre lavora e rende, con 47 rate mensili da L. 593.229 caduna.

Analogo trattamento è riservato a chi acquista un 242E, un Marengo, un Fiorino, un 900E in tutte le versioni disponibili per pronta consegna. Con un risparmio, sull'ammontare degli interessi, che può arrivare a oltre 4.000.000 per chi sceglie il 242E pls (con rate mensili da L. 596.817). A oltre 2.500.000 sul Marengo (con rate mensili da L. 390.837). A oltre 2.000.000 sul Fiorino furgone diesel (con rate mensili da L. 310.598). A oltre 2.000.000 sul 900E (con rate mensili da L. 303.422). Occorre semplicemente possedere i normali requisiti di solvibilità richiesti da Sava. Tenete presente che, come in tutti i veri affari, dovete decidere rapidamente: questa speciale offerta infatti scade il 30/11/84. Se vi pare troppo bello per essere vero, non avete che da chiedere conferma alla più vicina Concessionaria o Succursale Fiat.

Speciale offerta in base ai prezzi e tassi in vigore l'1/11/1984

COSS/K&E

FIAT veicoli commerciali SAVA

CRONACHE DEGLI SPETTACOLI

LA SECONDA OPERA DELLA STAGIONE LIRICA AL «VERDI»

Per una «Butterfly» sperimentale entusiasmo applausi acclamazioni

Marion Vernette Moore protagonista di un'edizione senza emozioni - Scialba regia di Bolognini

Dopo il successo dell'operazione veneziana che aveva riproposto e ricostruito, mettendola a confronto con l'edizione definitiva, la prima versione di «Butterfly», quella dello storico fiasco alla Scala, per intenderci; dopo la nuova prospettiva aperta nelle fortune popolari dell'opera più cara al popolare sentimento, «Butterfly» ha oggi una chiave di lettura in più. Ma comunque la si voglia rigirare, e per quanto «resistente» anche ai maltrattamenti interpretativi più insidiosi, l'opera pucciniana non può oggi rinunciare a due componenti fondamentali: un direttore di grande sensibilità ed una protagonista di altissima statura vocale e drammatica.

«Madama Butterfly» è parabola appassionata, tesa fra l'acquisizione di un colore orientale come paesaggio sinfonico dell'anima e il senso delle piccole, fragili cose votate al tramonto: senso pascoliano, se è vero che il poeta romagnolo fu tra i primi a sostenere (e in versi) il volo difficile della «farfallina». «Butterfly» è bruciante coscienza lirica e drammaturgica, segnata da quel tempo vano dell'«attesa» e da quella progressione psicologica di cui Puccini era maestro.

Ne consegue che nell'opera agisce in maggior grado il processo di coinvolgimento sentimentale, quello che irresistibilmente strappa il brivido di commozione anche allo spettatore più corrazzato.

«Butterfly» è tutto questo. E' insomma tutto quello che l'edizione messa in scena al Comunale disgraziatamente non è. Né sarebbe stato lecito attendersi il contrario da una distribuzione quanto meno «sperimentale» e senza motivazioni artistiche. Più che un infortunio, dunque, una scelta programmata, rivelatasi alla prova dei fatti deleteria nei confronti dell'opera pucciniana. La quale è parsa subito compromessa dalla direzione nervosa, slegata e slentata di Baldo Podic, dove si assommavano tutti i disagi dell'esecuzione, dall'orchestra al palcoscenico. Qui, cantanti di buon mestiere come il tenore Beniamino Prior e il baritono Angelo Romero, vagavano alla ricerca di una convinzione sempre a mezz'aria: più incisivo almeno vocalmente il primo, più impedito da uno strano patetismo impiastricciato, il secondo.

Ma «Butterfly», nella peggiore delle ipotesi, potrebbe convivere anche al centro di un cast non eccelso, quando la protagonista abbia la forza magnetica di una grande cantante-attrice. E non è questo il caso del soprano Marion Vernette Moore, dotata di un apprezzabile — seppur non impeccabile — strumento vocale e di una natura squisitamente lirica, ma nella dimensione più concertistica che teatrale del termine. Qui finiscono i meriti e incominciano i limiti di questa Cio-Cio-San «coloured» ed improbabile, essendole estranee la vocalità, la presenza scenica, e soprattutto il temperamento di Butterfly, Pretendere dal «bel suono» della sua fine musicalità lo spessore lirico e lo sbalzo drammatico della «gheisa» pucciniana, è come affidare a Sara Simeoni il ruolo di Giselle nell'omonimo balletto di Adam, solo perché la Simeoni è dotata notoriamente di scatto e di agilità. In quest'ultima, paradossale congettura il risultato sarebbe parodistico; nella realtà al «Verdi», invece, l'esito si traduce in un linearismo senza carica emozionale, in un fraseggio esangue e imperturbabile. Momenti infallibili sul piano emotivo come «Che tua madre dovrà prenderti in braccio...» o «Sotto il gran ponte del cielo», cadono così miseramente nel vuoto della monotonia: che per Puccini è la iattura peggiore.

Scarso aiuto può offrire, sul modesto impianto scenico di Carlo Savi, la regia semplicemente nominale di Mauro Bolognini. Grazie alla sua gloriosa firma, lo spettacolo rischia di riabilitare gran parte del teatro parrocchiale e dopolavoristico.

Fatalmente, in tali condizioni, un'artista esperta e intelligente come Laura Zanini finisce per fare di Suzuki una creazione scenica di risalto protagonistico, circondata con solerzia da Manlio Rocchi, Cinzia De Mola, Andrea Snarsky, Gabriele Monici, Ubaldo Carosi, Mario Sarti.

Si difende valorosamente il coro, che Giorgi riesce persino a trarre al riparo per conto suo nel porto sereno e finalmente toccante del coro a bocca chiusa.

A smentire però clamorosamente le nostre perplessità e i nostri timori (in qualsiasi altro teatro italiano sarebbero state acque agitate), ha provveduto comunque il pubblico triestino, che, accogliendo con calore di applausi e di acclamazioni questa «Butterfly» ha mostrato di gradire, persino con entusiasmo, il servizio reso a Puccini.

Gianni Gori

QUATTRO FUORI ABBONAMENTO AL POLITEAMA ROSSETTI

Nel grigiore di novembre i colori del Carnevale di Rio

Altri protagonisti Cocciante, Ottavia Piccolo e Massimo Ranieri

Concluse con vivo successo di pubblico le repliche di «Fraülein Pollinger», il Politeama Rossetti si accinge ad ospitare quattro spettacoli fuori abbonamento. Si comincia venerdì 16 novembre con «Peccato che sia una sgualdrina» di John Ford, proposto dal Teatro nazionale croato di Zagabria.

Considerato il capolavoro di Ford uno dei più interessanti e prolifici drammaturghi inglesi del '600, la tragedia narra dell'impossibile amore tra due fratelli. Un amore incestuoso riscattato però dalla purezza di cuore dei due protagonisti che — mettendo a nudo grettezza e ipocrisia di una società falsamente puritana — finisce coll'innescare una serie di delitti e assassinii fino al bagno di sangue finale.

Continua con questo spettacolo quel rapporto di scambio tra il Teatro stabile regionale e i teatri più importanti della Jugoslavia.

Riccardo Cocciante

Il 20 sarà quindi la volta di Riccardo Cocciante, che presenterà in concerto i suoi ultimi successi e le sue ultime composizioni.

Il colore, l'allegria, le danze e le musiche del Carnevale di Rio approderanno sulle scene del Rossetti con «Tropical Brasil» dal 23 al 25 novembre con una doppia recita sabato 24. Si tratta di uno spettacolo rivista — tra i più prestigiosi del suo genere — che con i suoi numerosi ballerini, cantanti e musicisti ha fatto il giro dei più importanti teatri del mondo.

Dal 28 novembre al 2 dicembre (doppio spettacolo sabato 1) Ottavia Piccolo e Massimo Ranieri saranno i protagonisti di «Barnum», il musical che è stato uno degli spettacoli di maggior successo della passata stagione teatrale.

Messo in scena dagli stessi realizzatori di Broadway, «Barnum» è la storia di uno dei più grandi e istrionici protagonisti del circo.

Continuano inoltre per tutto il mese e fino al 2 dicembre, all'Auditorium le repliche de «L'amore delle tre melarance», il nuovo spettacolo di marionette prodotto dal Teatro stabile del Friuli-Venezia Giulia, in abbonamento con il tagliando n. 2.

«IL MAESTRO E MARGHERITA» CON GRUPPO DELLA ROCCA

Manca di fantasia satanica il Bulgakov di De Monticelli

ROMA — Dalla piazza dei Patriarchi (ora piazza dei Pionieri, ma da tutti conosciuta come piazza Bulgakov) hanno levato le rotaie del tram; come, del resto, dall'entrata al giardinetto degli stagni, hanno tolto la bussola girevole, davanti alla quale l'avventata Annuska lasciava cadere la fatidica bottiglia di olio di girasole che dava l'avvio alle peripezie grottesche de «Il maestro e Margherita».

Alzi la mano chi, avendo letto il libro, non l'ha subito amato, dedicandogli un posto di rispetto nella classifica personale di quei romanzi che «lasciano il segno».

È quindi, con un misto di curiosità e diffidenza che assistito alla riduzione teatrale che il Gruppo della Rocca presenta al teatro Valle (dopo il debutto in luglio e qna breve tournée estiva), per l'adattamento drammaturgico e la regia di Guido De Monticelli.

Impresa disperata o presuntuosa? È difficile a dirsi, e il precedente c'è già stato nella leggendaria versione di Ljubimov al teatro Taganka di Mosca. Comunque, sarebbe disonesto sedersi in platea, con nella mente, una propria «versione» del romanzo a cui perfidamente rapportare l'improba impresa del giovane regista. La penna del cronista deve essere forzosamente intinta nella imparzialità e deve dimenticare, quindi, ogni sedimentazione sentimentalista o personale.

Dall'enorme magma di situazioni, storie parallele, episodi e personaggi, il regista ha estrapolato un filo logico che permette al romanzo di restituire in scena la sua densità fantasmagorica e al palcoscenico di popolari di personaggi e avvenimenti drammaturgici e spettacolari. È ovvio che, con un simile processo, ogni scelta ha implicato forzatamente delle rinunce, spesso dolorose.

Sulla struttura scenica, articolata in un praticabile ellissoidale, dominato sullo sfondo da un occhio-diaframma luminoso e dilatabile (opera di Daniele Botteri e Aldo de Lorenzo), agiscono i personaggi di due livelli principali del romanzo: da una parte Satana-Woland, che, con la sua pittoresca corte, gestisce la vicenda d'amore di Margherita e del suo Maestro (e moltissime sono le figure di contorno, tutte ridotte, però, al rango di grottesche macchiette); dall'altra c'è Ponzio Pilato con la sua lunga notte di rimorso ed emicrania.

A prima vista la scelta di De Monticelli parrebbe la più rispettosa della totalità del romanzo; eppure, la decisa rinuncia a tutto quell'ambiente di contorno, alla mostra della piccola intellighentia sovietica degli anni Trenta, alla gustosa presa in giro dell'Associazione degli Scrittori, a quei rapidi scorci di una vita quotidiana fatta di coabitazioni, piccole rivalità e meschinerie, questa rinuncia impone allo spettacolo una brusca virata interpretativa.

È antipatico questo chiedersi «cosa manca». È pedante. Ma forse è necessario. Altrimenti la presenza intrigante e parallela del personaggio di Ponzio Pilato gli squarci sulla Palestina e sul complotto di potere che mandò a morte il giovane e disarmante Jeshua, non riescono a stagliarsi nelle giuste proporzioni volute da Bulgakov.

Woland-Satana è la fantasia che infetta e sollecita una mosca burocratica e szdanovista, dove l'arte deve essere impigliata dal potere, e dove il potere vuole rispecchiarsi nell'arte. E dove la fantasia, se sbrigliata, semina il panico e provoca disastri. Di questa fantasia satanica, nello spettacolo è rimasto ben poco. È la riprova di quanto importante fosse questo elemento nell'economia totale dell'opera, è data dal fatto che lo spettacolo ha una impennata proprio nella parte centrale, quando i personaggi smettono per un attimo di «parlare» per «agire» in un grottesco balletto. O quando Margherita si trasforma in una strega e fa gli onori di casa al grande ballo di Satana.

Sì, questi sono i momenti migliori dello spettacolo, quelli in cui, oltretutto, si ritrova il vecchio spirito del Gruppo della Rocca (decimato, ormai, rispetto alla formazione di alcuni anni fa), il suo gusto per gli scrittori russi degli anni Trenta.

Con ciò, comunque, non si vuole bocciare il serio lavoro intrapreso da Guido De Monticelli: lo spettacolo è piacevole (anche se vi sono dei momenti dove il ritmo è lento e l'azione drammaturgica stagna), e il pubblico romano l'ha gradito molto. Forse, un piccolo appello di «bulgakomani» è rimasto deluso dal confronto con l'opera-madre.

C.V.

NELLA PUNTATA ODIERNA

Omaggio ai De Filippo a «Domenica in...»

ROMA — L'occasione di un omaggio al teatro della famiglia De Filippo sarà offerta oggi a «Domenica in», in onda a partire dalle 14.05 su Rai uno, dalla presenza di Luigi De Filippo che, con Anna Maria Ackerman, parlerà della commedia «Non è vero ma ci credo» di Peppino, e dall'intervento di Augusto Carloni, che illustrerà il libro dedicato alla madre Titina.

Uno dei quattro settori del pubblico in studio sarà composto da attori, studenti, lavoratori del mondo del teatro che ricorderanno i fratelli De Filippo. La puntata prevede quindi un'esibizione di Giorgio Gaber con un saggio del suo nuovo spettacolo «Se fossi Gaber», e un'illustrazione della coppa del mondo del golf, in programma a Roma dal 15 al 18 novembre, affidata ai campioni italiani Silvano Locatelli e Delio Lovati.

Per il cinema Jerry Calà parlerà del suo ultimo film «Domani mi sposo», di Francesco Massaro, mentre per la rubrica «Cronaca diretta» saranno di scena gli Ufo in un collegamento col quotidiano «La Nazione» di Firenze. Ospiti musicali Gianni Togni, Gianni Morandi, le Oba Oba, il piccolo Jarzinko e il nuovo video di Paul McCartney «No More Lonely Night».

Oltre ai consueti appuntamenti di «Fantastico bis» col corvo Rockfeller e con la banca del sorriso Upim con Claudia Turconi e il vignettista Manetta, Pippo Baudo presenterà tra il pubblico rappresentanze di conducenti dell'Atac, di ostetriche e di esperti coltivatori di piante.

■ CINEMA MUTO — Si svolgerà a Forlì dal 5 al 10 dicembre la terza «Settimana del cinema muto» organizzata dal Centro Studi Cinetelevisivi.

Allarme sindacale sulla situazione del «Verdi»

Con un suo comunicato la Federazione lavoratori dello spettacolo e informazione, Flsi-Cgil, Cisl Ccdl Uil, informa che in base a un progetto di legge ministeriale di riforma degli enti lirico-sinfonici, incombe sul Teatro Verdi il pericolo di una chiusura o di un pesante ridimensionamento.

Ieri mattina si è svolta un'assemblea dei lavoratori del Teatro Verdi per valutare la situazione e assumere tutte le iniziative del caso.

L'esigenza che scaturisce con forza è quella di non disperdere un patrimonio culturale di tale portata e di non privare i nostri territori di questa istituzione che rappresenta per alcuni aspetti il volto stesso della nostra città.

DISCHI NOVITA'

Grandi voci italiane dal Giappone

Negli anni Cinquanta e Sessanta, ben prima della faraonica tournée scaligera, la compagnia della «Lirica Italiana» aveva svolto una prestigiosa diffusione dell'opera italiana in Giappone, promuovendo attraverso splendide stagioni annuali, una memorabile collaborazione con l'orchestra radiofonica della Nhk, rivelatasi — alla guida di bacchette italiane ben presto divenute familiari a Tokyo — una formazione magnifica e di rara duttilità nei confronti del nostro melodramma.

Trascorsi i termini dei «diritti», la «King Record» nipponica ha tradotto le matrici di tutte le registrazioni dal vivo di allora, in album discografici adesso in distribuzione.

Il primo dato di fatto riguarda la straordinaria qualità tecnica delle registrazioni e l'accuratezza dello stampeggio, pressoché senza confronti rispetto alle edizioni storiche delle case europee e americane più titolate.

Ne consegue che poche incisioni «live» degli anni 50 hanno una analoga freschezza e trasparenza al servizio di una compagnia di all-stars comprendente, fra gli altri, Mario Del Monaco, Ettore Bastianini, Renata Tebaldi, Giulietta Simionato, Ferruccio Tagliavini, Fiorenza Cossotto e tutte le maggiori firme dell'opera italiana del tempo.

Accanto agli album con le edizioni operistiche integrali (da «Aida» ad «Adriana Lecouvreur», da «Otello» a «Andrea Chenier») la «King Record» ha riversato in un duplice Lp il concerto pubblico tenuto nel febbraio 1959 alla Tokyo Takarazuka Hall. Sul podio della Nhk Symphony Orchestra, si alternano Alberto Erede, Arturo Basile e Nino Verchi.

Questa inattesa incisione giapponese ci offre nel corso del programma anche uno smagliante profilo vocale del basso friulano Plinio Clabassi, recentemente scomparso. Ascoltare adesso Clabassi nel monologo di Filippo II dal «Don Carlo» di Verdi è una delle sorprese più impressionanti: oggi il Clabassi del '59 sarebbe probabilmente il numero uno dei bassi al mondo. Il suo «Ella giammai m'amò» ha una plasticità di cantabile ed una intensità di modulazioni di esemplare nobiltà. La sua introspezione tragica è tanto più profonda quanto più interiorizzata e misurata è la malinconia della «mezzavoce», la scavata, dolorosa risonanza espressiva. Insomma, una delle più vibranti interpretazioni di Filippo II ed uno dei più nobili ritratti dell'artista fissati dal disco.

Dal concerto/Lp di Tokyo guizza letteralmente con l'agilità di un folletto un'altra immagine musicale d'origine triestina: Nino Verchi, collaboratore pianistico di strepitosa bravura, accompagna Alda Noni in una canzone di Bianchini, «Lassime star». Un piccolo capolavoro di arguzia e di femminilità maliziosa e incantevole, con una vocalità argentina, radiosamente filante. Anche sul suo terreno Alda Noni avrebbe oggi ben poche rivali: nei pochi minuti di questa deliziosa canzone veneziana, il suo «jeu» vocale con Verchi ha uno stacco umoristico limpidissimo che trascina all'entusiasmo persino il pubblico giapponese.

G. Go

Cagney di nuovo in ospedale

NEW YORK — James Cagney è stato ricoverato d'urgenza in ospedale durante la notte scorsa a causa di un edema polmonare. Nelle ultime ore le condizioni dell'anziano attore sono migliorate notevolmente e i medici pensano di dimetterlo nei prossimi giorni.

Cagney, 85 anni, è arrivato in ospedale a bordo di un'autoambulanza alle 3,35 dell'altro ieri. Ricoverato presso il reparto di cardiologia, gli sono stati somministrati dei diuretici.

Il dott. Nicholas Depasquale, primario del reparto, ha riferito che la prognosi è buona e che il paziente sarà dimesso tra pochi giorni.

L'attore, che ha offerto il meglio di se stesso nei panni di gangster, ha recitato in film come «Nemico pubblico», «Angeli con la faccia sporca».

DA MARTEDÌ UNA MOSTRA DI RICK HORTON

Tosca dietro le quinte

Martedì prossimo, alle ore 18.30, s'inaugura al Civico Museo Teatrale «C. Schmidl» di Trieste la mostra fotografica di Rick Horton «The great Toscas: an intimate view — Celebri interpreti della Tosca ritratte nella loro intimità».

L'iniziativa è promossa dall'U.S. Information Service-Consolato Americano di Trieste e dal Civico Museo Teatrale.

I ritratti fotografici esposti tendono a cogliere l'aspetto più privato, personale di alcune tra le più grandi interpreti del personaggio pucciniano, dandone una dimensione che oltrepassa i confini scenici e spoglia queste donne-dive dell'immagine teatrale, restituendone un volto della vita reale, denso di profondità psicologiche. Sono 15 le cantanti ritratte: Licia Albanese, Grace Bumbry, Monserrat Caballé, Gina Cigna, Regine Crespin, Dorothy Kirsten, Brigit Nilsson, Magda Olivero, Leonie Rysanek, Renata Tebaldi, Dame Kiri Te Kanawa, Dame Eva Turner, Galina Vishnevskaya, Ljuba Welitch, Zinka Milanov.

Ricky D. Horton, nato nel North Carolina nel 1954, è laureato in ingegneria e giurisprudenza; abita a New York dove esercita la professione di avvocato. Nel 1983 è stato incluso dall'American Photographer Magazine tra i dodici «più dotati giovani fotografi americani». Tra le altre attività, si segnala: come direttore della fotografia ha realizzato una trilogia di film-documentari sul balletto, opera e teatro prodotti dalla ABC Video Enterprises di New York e dal Wishupon Productions; «Giselle» è stato incluso nella rosa dei cinque candidati alla Academy Award 1983 (Oscar); «I live for Art - Tosca» è stato presentato nel 1983 al Lincoln Center di New York; «The Great Hamlets» è attualmente in lavorazione insieme a una serie di volumi fotografici sugli interpreti dei films.

Lavori fotografici di Horton sono esposti in numerose gallerie e musei degli Stati Uniti e d'Europa.

La mostra è itinerante ed è stata presentata con notevole successo, dopo New York, all'Usis di Milano in collaborazione con il Museo Teatrale della Scala e a Bolzano.

Dopo la tappa triestina sarà ospitata dall'Istituto di Studi Pucciniani e a Venezia; nell'85 al Metropolitan Opera House di New York. La Mostra rimarrà aperta sino al 25 novembre.

SI STA SVOLGENDO A RONCHI IL TERZO CORSO DI DIREZIONE CORALE

Anche in coro c'è il gioco delle parti

MONFALCONE — È in pieno svolgimento a Ronchi il III corso di direzione corale che quest'anno impegna una ventina di maestri per lo più giovani, ma quasi tutti con al loro attivo un'esperienza di pratica direttoriale, provenienti dalla nostra regione e anche dalla vicina Istria. Molti di loro, dunque, sanno già cos'è la responsabilità di un coro, e questa è una rara occasione di affinare la tecnica, la didattica, l'interpretazione e costituisce un modo per conoscersi e confrontarsi e una vera e propria riscoperta dei valori musicali.

La prima impressione su queste «lezioni col coro» è quella di un reciproco punto d'incontro fra maestri e cantori nello stesso lavoro di «fare musica». E la musica corale si «fa» così: si costruisce un brano staccando e analizzando un pezzo dopo l'altro, cómponendo e scomponendo le varie voci. Maestri e cantori qui imparano insieme. È questo l'aspetto più affascinante del corso poiché avviene uno scambio continuo dei ruoli. Si possono vedere coristi che si cimentano nella direzione e maestri impegnati a cantare; c'è infine anche un canto d'assieme che impegna e riunisce tutti in un apprendimento simultaneo. S'impara facendo il gioco delle parti, insomma.

Il fulcro di questo dinamico metodo è il maestro Nicola Conci, da anni infaticabile creatore e regista del magnifico complesso dei «Minipolifonici» di Trento, una vera e propria scuola di canto di fama europea.

Il maestro Conci insegna sorridendo, con il frutto di un'esperienza ben maturata, e soprattutto sa comunicare a tutti l'intima gioia di fare musica. Gli chiediamo, con una domanda un po' scontata, quali sono le qualità necessarie a un buon maestro di coro. «Deve essere innanzitutto un buon musicista, culturalmente ben preparato. Una solida preparazione tecnico-culturale è la premessa per poter penetrare e poi esprimere i diversi linguaggi musicali. Inoltre deve saper comunicare, con naturalezza, con spontaneità, questo patrimonio musicale».

Ci rendiamo ben conto di queste qualità, in parte innate e in parte affinate dall'esperienza, mentre il maestro Conci dà esempi di esecuzione corale ai maestri-allievi e al coro con estrema affabilità e con un senso di musicalità spesso trascinante. Non manca talora la battuta o il particolare curioso, specialmente a proposito della corretta gestualità: come quando il maestro-cavia, tutto preso a dirigere sul suo podio, si dimentica di concludere il brano con il gesto «di chiusura», e il coro-laboratorio continua a cantare, imperterrito, fino a nuovo ordine!

Liliana Bamboschek

Gli appuntamenti

Seconda di «Butterfly»

Va in scena oggi al Teatro Verdi con inizi alle ore 16 ed in turno di abbonamento D per ogni ordine di posti la seconda rappresentazione di «Madama Butterfly» con gli stessi realizzatori ed interpreti della prima. Orchestra e coro del Verdi, maestro del coro Andrea Giorgi. Dirige il maestro Baldo Podic.

Continua «L'amore delle tre melarance»

Continuano all'Auditorium le repliche de «L'amore delle tre melarance» con le nuove Marionette della Compagnia di Podrecca, spettacolo presentato dal Teatro Stabile del Friuli-Venezia Giulia in abbonamento con il tagliando n.2. Per le repliche diurne della domenica e del mercoledì sono previsti prezzi speciali per ragazzi fino a 12 anni a L. 5.000.

Il Trio di Tokio alla S.d.C.

Domani sera con inizio alle ore 20.30 al Politeama Rossetti per la Società dei Concerti sarà ospite il Trio di Tokyo (pianoforte, violino e violoncello) che eseguirà il seguente programma: Beethoven Trio n. 5 in re magg. op. 70 n. 1, Ravel Trio in la min., Mendelssohn Trio n. 1 in re min. op. 49.

Morta la vedova di Stroheim

PARIGI — L'attrice francese Denise Vernac, vedova di Erich von Stroheim, è morta il 31 ottobre scorso all'età di 66 anni dopo una lunga malattia ed è stata sepolta il 6 novembre, a quanto si è appreso solo ora a Parigi.

Collaboratrice del marito e traduttrice dei suoi tre romanzi, Denise Vernac aveva cominciato la sua carriera in teatro passando successivamente al cinema. Aveva partecipato a film diretti da Sacha Guitry e Marcel Carné.

incontri a cura della SPE

da oggi al 31 dicembre
Multixer KA-70
impasta, batte, monta, omogenizza, grattugia, trita e sminuzza affetta... e regala
6 mesi di GUIDACUCINA
lo stuzzicante settimanale di Mondadori
Rowenta
UNA DIMOSTRATRICE SARÀ A VOSTRA DISPOSIZIONE FINO AL 17 NOVEMBRE
per illustrarvi il funzionamento dei prodotti ROWENTA presso
RIZZOTTI 3
VIALE CAMPI ELISI 60
TRIESTE
(a fianco del PAM)
Tel. 763140

MOTORCARAVAN
TRIESTE
VIA CARPINETO 28 - TEL. 040-810378
Concessionario ARCA - Convenzionato ACI
PRESENTA

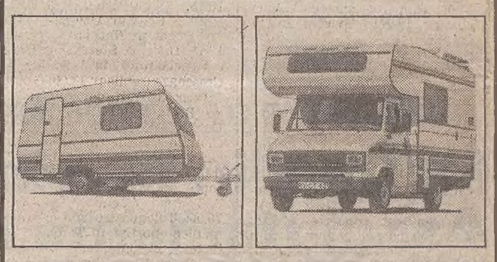

Dethleffs
ROULOTTE E MOTORCARAVAN TEDESCHI
IN ESCLUSIVA
PER TRIESTE E PROVINCIA
PREINGRESSI INVERNALI IN LEGNO
VARIE OCCASIONI USATI
APERTO SABATO MATTINA

Philips

VideoFuturo
IN VENDITA NEL NEGOZIO SPECIALIZZATO
Radiobacchelli
TRIESTE
VIA PASCOLI 24 - Tel. 040/724000
a rate da L. 45.500
senza acconto

CRONACHE DEGLI SPETTACOLI

Dai programmi tv e radio

RAIUNO

14.00 *Dallo studio 2 di Roma Pippo Baudo presenta: «Domenica in...»*
14.15 *Notizie sportive*
15.45 *Discoring '84-'85. Un programma di Antonello Caprino. Presentato da Anna Pettinelli, Mauro Micheloni, Sergio Mancinelli. Regia di Francesco Boseman*
16.25 *Notizie sportive*
17.10 *Fantastico bis - Portafortuna della Lotteria Italia*
18.20 *90.o minuto*
18.50 *Campionato italiano di calcio. Cronaca registrata di un tempo di una partita di serie A*
20.00 *Telegiornale*
20.30 *«La padrona del gioco». Regia di Kevin Connor*
21.45 *La domenica sportiva*
23.00 *Sulle strade della California. Telefilm: «Giochi di guerra»*
23.55 *Tg 1 - Notte — Che tempo fa*

RAIDUE

10.00 *Grandi interpreti*
11.05 *Più sani, più belli. Settimanale di salute ed estetica*
11.35 *Matinee al cinema di domenica. Simpatiche canaglie*
11.45 *Charlie Chan: Giallo su giallo. A cura di Nedo Ivaldi (VII). «Charlie Chan a Panama» (1940), film*
13.00 *Tg 2 - Ore tredici*
13.25 *Tg 2 - C'è da salvare*
13.30 *Piccoli fans di A. Bruno e Sandra Milo, conduce S. Milo*
14.30 *Commedie in diretta dal Tv2 di Napoli: «Dal matrimonio al divorzio»*
16.10 *Tg 2 - Diretta sport. Roma: Ippica*
16.55 *Due e simpatia. Uno sceneggiato al giorno: «Odissea», dal poema di Omero*
17.50 *Campionato italiano di calcio. Sintesi di un tempo di una partita di serie B*
18.20 *Mixer musica*
18.40 *Mixer star*
19.50 *Tg 2 - Telegiornale*
20.00 *Tg 2 - Domenica sprint*
20.30 *Alberto Sordi in «Storia di un italiano»*
21.40 *«Per amore e per onore», telefilm*
22.30 *Tg 2 - Stasera*
22.40 *Tg 2 - Trentatré. Settimanale di medicina*
23.15 *Dse: Ascolto dunque penso - Suggerimenti e provocazioni per la comprensione della musica*

RAITRE (regionale)

12.15 *Cantamare giovani*
12.50 *Girofestival '84*
13.40 *Un paese, una musica: «Luisiana»*
14.20 *I love Righeira*
14.50 *Tg 3 - Diretta sportiva*
17.00 *«I nove di Dryfork City» (1966), film del ciclo «La grande avventura»*
19.00 *Tg 3*
19.40 *In tournée, cronaca di un appuntamento rock: «Antonello Venditti al Circo Massimo»*
20.30 *Domenica gol*
21.30 *«Donna di cuori»*
22.05 *Tg 3*
22.30 *Campionato di calcio di serie A*
23.15 *Rockline, il meglio della Hit parade inglese*

Radiouno

Giornali radio: 8, 10.13, 13, 19, 23. Onda verde: 6.57, 7.57, 10.10, 12.57, 16.57, 18.57, 21.35. Notiziario del Gr1 in collaborazione con il 4212 dell'Aci. - 6: Il guastafeste con Mimmo Fusco; 7.32: Culto evangelico; 8.30: Mirror, spettacolo allo specchio; 8.40 Gr1 copertina, la notizia a tutta pagina; 8.50: La nostra terra; 9.10: Il mondo cattolico; 9.30: Santa messa; 10.16: Varietà, varietà, regia di F. Sanguigni; 12: Le piace la radio?; 13.30: Out, rotocalco del Gr1; 13.35: Sergio Centi presenta «La perla»; 13.56: Onda verde Europa; 14: Cab anch'io n. 3; 14.30-16.30: Carta bianca stereo; 15.22: Tutto il calcio minuto per minuto; 18.20: Gr1, tutto basket; 19.20: Ascolta si fa sera; 19.25: Punto d'incontro; 20: Il mondo lavora, regia di A. D. Montemurri; 20.30: Pagine liriche di Radiouno: «La serva padrona» di G. B. Pergolesi, segue «Amelia al ballo», di G. C. Menotti (opera buffa); nell'intervallo (ore 21.38 circa) quiz di L. Lironi; 22.40: Intervallo musicale; 23.05: La telefonata.

Stereouno

14.30: Carta bianca stereo; 15.22: Tutto il calcio minuto per minuto; 16.57: Onda verde; 17.03: Gr1 flash; 18.20: Gr1 sport, tuttobasket; 18.57: Onda verde; 19: Gr1 sera; 19.30: Stereo sera; 20: Domenica hit; 20.30-21.30: Gr1 in breve, Onda verde notizie; 22: Domenica jazz; 22.57-23.59: Stereosoft; 23: Gr1; 23.20: Onda verde.

Radiodue

Giornali radio: 6.30, 7.30, 8.30, 9.30, 11.30, 12.30, 13.30, 15.20, 16.25, 18.30, 19.30, 22.30. 6: Erbario: miti, simboli, favole e proprietà delle piante, di A. Cattabiani, regia di C. Charmaux; 6.05: I titoli del Gr2; 7: Bollettino del mare; 8: Radiodue presenta: sintesi quotidiana dei programmi; 8.15: Oggi è domenica; 8.45: Risate senza filo: 60 anni della Radio, di P. Francesco Listri; 9.35: L'aria che tira; 11: L'uomo della domenica: G. Arpino; 12: Gr2 anteprima sport; 12.15: Mille e una canzone; 12.45: Hit parade; 14 programmi regionali, Onda verde regione, Gr2 regionali; 14.30-15.22-17.15: Domenica con noi; 14.30-16.30: Domenica sport; 16.55: Bollettino del mare; 20: Momenti musicali; 21: Lo specchio del cielo, regia di E. Cortese; 22.30: Bollettino del mare; 22.50-23.28: Buonanotte Europa: una scrittrice e la sua terra Edith Bruck.

Stereodue

14.30-16.30: Domenica sport; 15.20-17.15: Stereosport; 19.30: Gr2 radiosera; 20-23.59: Fm musica; 21: Gr2 appuntamento flash; 21.30: Disco novità; 24: Gr2 ultime notizie.

Radiotre

Giornali radio: 7.25, 9.45, 11.45, 13.45, 19.05, 20.45. 6: Preludio; 6.55-8.30: Il concerto del mattino; 7.30: Prima pagina; 9.48: Domenica tre; 10.30: Dal Sistina di Roma, concerto aperitivo Italcable: quartetto di sassofoni di Pesaro, pianista G. Guillodori; 11.48: Tre A; 12: Uomini e profeti; 12.30: W. A. Mozart; 12.49: Viaggio di ritorno; 14: Antologie di Radiotre; 18: Musiche di Haendel; 19.35: Pagine di Jacob von Gunter: un diario di Robert Walser; 20.10: Un concerto barocco; 21: Rassegna delle riviste: Natura e ambiente; 21.10: Dalla sala grande del conservatorio «G. Verdi» concerto diretto da C. Melles, pianista G. Oppitz, nell'intervallo, ore 22 circa, libri novità; 22.50: Un racconto di V. de L'Yale Adam, «Più vero del vero», regia di G. Rocca; 23: Jazz da Napoli.

Stereonotte

Musica e notizie per chi vive è lavora di notte. 24: Il giornale della mezzanotte, Onda verde; 5.45: Il giornale dall'Italia. Notturno italiano.

Radio regionale

8.40: Giornale radio del F.-V.G.; 8.50: Vita nei campi, trasmissione per gli agricoltori del Friuli-Venezia Giulia; 9.15-10.10: Santa messa; 12: In mia man alfin tu sei (5); 12.35-12.58: Giornale radio del F.-V.G.

Programmi per gli italiani in Istria: 14: L'ora della Venezia Giulia, trasmissione dedicata agli italiani d'oltre frontiera: almanacco, notizie dall'Italia e dall'estero, cronache locali, notizie sportive; 14.30: In mia man alfin tu sei (5); 15-15.30: Nazioni vicine.

Programmi in lingua slovena: 8: Segnale orario - Gr; 8.30: Rubrica dell'agricoltore; 9: Santa messa dalla chiesa dei Ss. Ermacora e Fortunato di Roiano; 9.45-13: Matinée domenicale: Pot pourri musicale; 13: Segnale orario - Gr; 13.20: Musica a richiesta; 14: Gr; 14.10: Le campane del Natisone; 15: Musica e sport e riprese di avvenimenti culturali; 17.30-18.30: «Incontri di confine».

Teleantenna-Tmc

17.00: Film: «I giustizieri della costa»; 18.30: Telefilm Ellery Queen: «Emergency»; 19.20: Speciale regione (r) - Telemenù - Oroscopo di domani - Notizie flash Tmc - Bollettino meteo; 19.45: Commedia per ragazzi: «I tre moschettieri» (2.a p.); 20.00: Telefilm Scusami genio: «Due mani di vernice»; 20.25: Commedia musicale: «50 anni d'amore» (4.a p.), con Ombretta Colli e Christian De Sica; 21.15: Telefilm Sceriffo a New York: «McCloud in trasferta»; 22.15: Telecronaca pallamano: Cividin Trieste-Jomsa Rimini. Al termine: Notturnino abat-jour.

Canale 5

8.30: Telefilm della serie Phyllis: «Un uomo, una donna... e un'altra donna»; 9.00: Telefilm della serie La piccola grande Nell: «È difficile trovare un uomo onesto»; 9.30: Film: «Tavole separate» con Deborah Kerr, David Niven. Regia di Delbert Mann; 11.30: Football americano; 12.30: Punto 7, dibattito su argomenti di attualità condotto da Arrigo Levi; 13.30: Superclassifica Show; 14.30: Telefilm della serie Kojak; 15.30: Film: «Sesso debole» con June Allyson, Joan Collins. Regia di David Miller; 17.30: Film: «Soli nell'infinito» con William Holden, Lloyd Nolan. Regia di Mervyn Leroy; 19.30: Telefilm della serie Dallas: «Confessioni» (r); 20.25: Film: «Grand Hotel Excelsior» con Adriano Celentano, Enrico Montesano. Regia di Castellano e Pipolo; 22.25: Telefilm della serie Love Boat: «Giallo a bordo»; 23.25: Punto 7, dibattito su argomenti di attualità condotto da Arrigo Levi; 0.25: «Il gioco della mela», film con Jiri Menzel, Blachova Dagmar. Regia di Vera Chytilova.

Telebarbara

8.35: Pat la ragazza del baseball, cartoni animati; 9.00: Lulù dei fiori, cartoni animati; 9.30: King Arthur, cartoni animati; 10.00: «Shane», telefilm; 11.00: Barbara allo specchio special; 13.30: «Una famiglia si fa per dire», telefilm; 14.00: «Watergate», sceneggiato (8.a puntata); 15.00: Vetrina in tv; 18.00: «Dall'Atlantico al Pacifico», telefilm; 19.00: «Una famiglia si fa per dire», telefilm; 19.30: «Gli invasori», telefilm; 20.30: «L'aereo postale», sceneggiato; 21.30: «Riprendiamoci Fort Alamo», film; 23.00: Vetrina in tv. La notte con Barbara, film e telefilm.

Telepadova

9.00: Gran Bazar con Marisa Del Frate; 12.00: Eurocalcio; 13.00: Sport spettacolo: il catch; 14.00: Sceneggiato: «I boss del dollaro» con Kirk Douglas e Joan Collins; 15.00: Cartoni animati: Yattaman; 15.30: Film a cartoni animati: «Frankenstein»; 17.00: Cartoni animati: Jane e Micci; 18.00: Film a cartoni animati: «Quando vivevano i dinosauri»; 19.30: Telenovela: «Mama Linda»; 20.20: Film: «Buttiglione diventa capo del servizio segreto», regia di Mino Guerrini, con Jacques Dufilho e Gianni Agus; 22.30: Fuorigioco, trasmissione sportiva in diretta dallo studio condotta da Gildo Fattori; 23.30: Telefilm: «Petrocelli»; 0.30: Film: «Nebbie».

Ricordiamo ai lettori che i programmi completi delle Tv private vengono pubblicati ogni giovedì sull'inserto Tv.

Telequattro

10.15: «Il giustiziere», film con Ronald Reagan, Dorothy Malone. Regia di Nathan J. Juran; 12.15: Bit n. 2. Storie di computer raccontate da Luciano De Crescenzo (replica); 13.00: Grand Prix n. 40. Settimanale televisivo Pista/Strada/Rally; 14.00: Deejay Television n. 39, a cura di Claudio Cecchetto; 16.40: Hazzard: «Giù le mani da Hazzard» (replica); 17.40: Supercar: «Ritorno a Cadiz» (replica); 18.40: A-Team: «Acciaio» (replica); 19.50: Telequattro sport: la domenica sportiva di Telequattro. Segue: Speciale regione (replica); 20.25: Drive in n. 4 con Enrico Beruschi, Nadia Cassini, Gianfranco D'Angelo, Lory Del Santo, Ezio Greggio. Regia di Beppe Recchia; 22.05: «Morti e sepolti» (1.a visione tv), film con James Farentino, Melody Anderson, Jack Albertson. Regia di Gary A. Sherman; 24.00: Telequattro sport notte.

Retequattro

8.30: Film: «Sinbad e il califfo di Bagdad». Regia di Pietro Francisci, con Robert Malcom e Sonia Wilson; 10.10: Film: «Caccia grossa». Regia di Peter Hunt, con Carol Lynley, Dale Robinette; 12.00: Telefilm: «Vegas»; 12.50: W. Disney: «Chango, il custode del tesoro Maya»; 13.45: Telefilm: «Alla ricerca di un sogno»; 14.40: Telefilm: «La squadriglia delle pecore nere»; 15.35: Film: «Il corsaro nero». Regia di Sergio Sollima, con Kabir Bedi e Carole André; 18.00: «Quo vadiz?», lo spettacolo con una «Z» in più (replica); 19.25: Telefilm: «Arabesque»; 20.25: Film: «Il candidato». Regia di Michael Ritchie, con Robert Redford, Peter Boyle; 22.45: «Il 41.o Presidente», speciale elezioni americane; 23.45: Film: «Orizzonti di gloria». Regia di Stanley Kubrik, con Kirk Douglas, Ralph Meeker; 1.30: Telefilm: «Hawaii squadra 5/0».

Tvm

16.00: Cartoni animati: Fred al liceo della serie The Flintstones; 16.25: Cartoni animati della serie Mister Magoo; 16.50: Cartoni animati della serie Columbia Fantasy; 17.15: Film: «I normanni»; 18.40: Telefilm della serie Scacco matto; 18.55: Telefilm della serie La grande barriera; 19.20: Telefilm della serie La squadra segreta; 19.45: Cartoni animati; 20.30: Tvm sport a cura della redazione sportiva di Tvm; 21.30: Film: «Wanted Johnny Texas»; 22.45: Film: «Gli invincibili 7».

RdF.-V.G.

12.20: Meteosat; 12.30: Documentario; 13.00: Il tappeto orientale (replica); 14.00: «Arrivano le spose», telefilm; 15.00: Film; 16.30: Cartoni animati; 17.00: «L'autista pazzo», film; 18.30: «Daktari», telefilm; 19.30: Telefilm; 20.00: La domenica sportiva; 21.00: «L'avventuriero della Louisiana», film; 22.30: «L'appartamento dello scapolo», film.

Telecapodistria

16.10: Videomix. Giochi, quiz e musica a richiesta (replica); 18.10: Calcio, Belgrado: Partizan-Crvena Zvezda, campionato jugoslavo; 19.00: Cartoni animati; 19.25: Zig-zag; 19.30: «Terra violenta», documentario della serie Mondi affascinanti; 20.20: «Giungla umana», film con Gary Merril, Jan Sterling. Regia di Joseph Newman; 21.40: Pugilato: Gong d'oro.

Telepordenone

8.00: Film; 9.00: Ora esatta; 9.30: «Project Ufo», telefilm; 10.30: Film; 12.30: «Cielo e spazio», documentario; 12.45: Ora esatta; 13.00: L'osteria, programma settimanale (r); 14.00: Film; 15.30: Film; 17.00: Film; 19.00: «Squadra speciale», telefilm; 19.25: «Cielo e spazio», documentario; 19.55: Cinemondo; 20.25: «L'affare Dominici», film; 22.05: «Squadra speciale», telefilm; 22.30: «Cielo e spazio», documentario4 23.00: «Il selvaggio West», telefilm; 24.00: Film per adulti.

Telefriuli

10.45: È tempo di artigianato (replica); 11.15: Sì o no, mercatino telefonico; 13.30: Goal, settimanale sportivo (r); 14.30: Caric e briscole, torneo di briscola (r); 16.00: Telefilm; 17.00: Fogolar 3, varietà (r); 19.30: Friuli sport; 20.30: «A Venezia muore un'estate», film; 22.10: «Combat», telefilm; 23.05: «Chiamate Scotland Yard 0075», film.

TEATRI E CINEMATOGRAFI

Teatro Stabile del Friuli-Venezia Giulia

TEATRO AUDITORIUM
ore 16
«L'amore delle tre melarance»
da Carlo Gozzi
regia di Francesco Macedonio con
LE NUOVE MARIONETTE
DELLA COMPAGNIA DI PODRECCA
In abbonamento: tagliando n. 2

martedì 13 ore 20.30
mercoledì 14 ore 17 e 20.30
giovedì 15 ore 20.30
venerdì 16 ore 20.30
sabato 17 ore 20.30
domenica 18 ore 16

Per le rappresentazioni diurne della domenica e del mercoledì i ragazzi fino ai 12 anni potranno usufruire del prezzo speciale di L. 5.000.
Informazioni e prenotazioni: biglietteria Centrale di Galleria Protti.

TEATRO COMUNALE GIUSEPPE VERDI. Stagione lirica 1984-85. Oggi alle ore 16 seconda rappresentazione (turni D) di «Madama Butterfly» di G. Puccini. Direttore Baldo Podic. Biglietteria del teatro (tel. 631948).

TEATRO COMUNALE GIUSEPPE VERDI. Stagione lirica 1984-85. Martedì alle ore 20 terza rappresentazione (turni B/A) di «Madama Butterfly» di G. Puccini. Direttore Baldo Podic.

TEATRO STABILE - POLITEAMA ROSSETTI. Ore 16, turno libero, ultima recita. Il Teatro Stabile del Friuli-Venezia Giulia presenta Sandro Massimini e Daniela Mazzucato in «Fräulein Pollinger» di Ödön von Horvath e con Livio Cecchelin al pianoforte. In abbonamento: tagliando n. 1. Informazioni e prenotazioni Biglietteria Centrale di galleria Protti.

TEATRO STABILE - AUDITORIUM. Ore 16: 1.a domenica, il Teatro Stabile del Friuli-Venezia Giulia presenta «L'amore delle tre melarance» da Carlo Gozzi regia di Francesco Macedonio con le Nuove Marionette della Compagnia di Podrecca. In abbonamento: tagliando n. 2. I ragazzi fino a 12 anni potranno usufruire del prezzo speciale di L. 5000. Informazioni e prenotazioni Biglietteria Centrale di galleria Protti, ore 9-12.30.

PICCOLO TEATRO, via S. Francesco 5, diretto da Pio Toffoletto. Avverte lo Spettabile pubblico che per la commedia «Tra moglie e mari no ste' meterme mi», di Silvio Petean. Oggi i posti a teatro sono TUTTI ESAURITI. Per agevolare coloro che non possono accedere e desiderano intervenire, sabato 17 novembre metterà in scena due spettacoli, uno al pomeriggio alle ore **16.30** e uno alla sera alle **20.30**. La prevendita biglietti inizierà con giovedì 15 novembre dalle 18 alle 19.30 alla cassa del teatro.

TEATRO CRISTALLO - LA CONTRADA. Stagione 1984-85. Oggi alle ore **16.30** «I Carrara» presentano «Sepolta viva» da C. Invernizio. Ultimo giorno. Interi L. 12.000; ridotti L. 9.000. Prevendita e prenotazione posti Utat, galleria Protti 2 (tel. 65700).

TEATRO COMUNALE DI MONFALCONE
13-14 novembre 1984 ore 20.30
Il Teatro Stabile del Friuli-Venezia Giulia
Presenta **Sandro Massimini** e **Daniela Mazzucato** in
«Fräulein Pollinger»
di Odon von Horvath e con Livio Cecchelin al pianoforte, regia di Giorgio Pressburger
Prevendita biglietti: martedì e mercoledì ore 10-12, 17-19 c/o Biglietteria del Teatro.

LA CAPPELLA AL CRISTALLO
SOLO DOMANI
IL SAPORE DELL'ACQUA
di Orlov Seunke
LEONE D'ORO A VENEZIA
ANTEPRIMA

TEATRO DEI SALESIANI, via dell'Istria 53. Oggi alle ore 17 «La Barcaccia» presenta: «...E via noi col vento!». Due atti in dialetto triestino di Carlo Fortuna e Flavio Bertoli. Regia di Flavio Bertoli. Posteggio interno con ingresso in via Battera.

LA CAPPELLA UNDERGROUND AL CRISTALLO. Solo domani ore **16, 18, 20, 22:** «Il sapore dell'acqua» di Orlov Seunke, Leone d'Oro per la migliore opera prima alla Mostra di Venezia 1982. Anteprima.

ARISTON. Festival dei Festival. Ore **16, 17.30, 19, 20.30, 22:** Woody Allen, Mia Farrow e Nick Apollo Forte in: «Broadway Danny Rose», il nuovo geniale capolavoro comico di Woody Allen. 2.a settimana di successo.

EDEN - LUCE ROSSA. 15.30 ult. **22.10.** «Punizione carnale per detenute in calore». Un porno extra, mai visto! Severamente v.m. 18.

LUMIERE FICE
Furyo
con DAVID BOVIE

ALCIONE - tel. 796162
IN VIAGGIO CON PAPÀ
ALBERTO SORDI

EXCELSIOR MULTISALA: SALA EXCELSIOR (tel. 767300). 16.30, 18.20, 20.10, 22.15. «A tu per tu» con Paolo Villaggio e Johnny Dorelli. Regia di Sergio Corbucci. Prezzi d'ingresso: interi L. 5000, ridotti L. 4000, anziani L. 3000. **SALA AZZURRA (tel. 767300).** Prossima apertura.
FENICE. 16, 17.30, 19, 20.30, 22.15: Mario e Vittorio Cecchi Gori presentano un film di Carlo Vanzina «Amarsi un po'...», con Claudio Amendola, Tahnee Welch e Virna Lisi.
GRATTACIELO. 15.30, 17, 18.45, 20.30, 22.15: Dal regista di «Guerrieri della notte» W. Hill, un film favolosamente bello «Strade di fuoco». Il cattivo, la bella, l'eroe e la musica.
MIGNON. 15, ult. 22.15. «College». Ancora oggi a grande richiesta la grande sfida di dispetti, scherzi e amori tra cadetti e collegiali. Con Federica Moro e Christian Vadim. Domani: «Metropolis» di Fritz Lang e Giorgio Moroder.
NAZIONALE 1. 15.30 17.10, 18.50, 20.30, 22.15: «Chewingum». Un film fortissimo con Isabella Ferrari e Massimo Ciavarro. Ultimo giorno.
NAZIONALE 2. 15.30, 17.10, 18.50, 20.30, 22.15: «Delitto al Blue gay» con Tomas Milian e Bombolo. Dopo «Il vizietto» un film ancora più divertente!

ARISTON
SECONDA SETTIMANA
BROADWAY DANNY ROSE
Woody Allen Mia Farrow

NAZIONALE 3. 15.30, ult. 22.15: «L'amante bisex» una produzione d'alta classe, un film a luce rossa eccezionale. Severam. v.m. 18.

AURORA. 16.30, 19.10, 21.45 (precise). Seconda settimana! A eccezionale richiesta proseguono le repliche del bellissimo technicolor «Greystoke - La leggenda di Tarzan il signore delle scimmie» con C. Lambert.
CAPITOL. 16.15: Nella migliore tradizione delle grandi avventure cinematografiche americane, in prima visione per Trieste lo spettacolare technicolor «I predatori della Vena d'oro» con C. Heston e K. Basinger. Grande successo.
MODERNO (adiacente nuovo Hotel S. Giusto). Chiuso per ristrutturazione.
VITTORIO VENETO. 15.30, 17.40, 19.50, 22. Il film che ha conquistato ben 5 Oscar: «Voglia di tenerezza» con Debra Winger, Shirley McLaine, Jack Nicholson. Regia di James L. Brooks. Il film che non ha bisogno di presentazioni.
ALCIONE-AIACE (Ass. Amici Cinema d'Essai). Tel. 796162. 16, 18, 20, 22: «In viaggio con papà». La problematica delle relazioni intergenerazionali affrontate in un divertente e paradossale film da Alberto Sordi e Carlo Verdone. Regia di Alberto Sordi. Martedì: «Bozzetto, V.I.P. e Nichetti».
LUMIERE FICE. (Tel. 820530). 16, 18, 20, 22. «Furyo» di Nagisa Oshima con David Bovie, Ryuichi Sakamoto. V.m. 14.
LUMIERE SPECIALE BAMBINI. Oggi ore **10** e **11.30** mattinata «Pippo Pluto e Paperino super show».
RADIO. 15.30, 21.30. «Julie: un corpo da amare» questo è un porno d'oltremare! Luce rossa! Rossa!! Rossa!!! Questo corpo fa la mossa! Sev. viet. min. anni 18.

GORIZIA

CORSO. 18, 22: «Bachelor party» (Addio al celibato), Colori.
VERDI. 18, 22: «Il futuro è donna», con Ornella Muti. V.m. 18 anni. Colori.
VITTORIA. 17.30, 22: «Casimiro, il marito erotico». Colori. V.m. 18 anni.

MONFALCONE

TEATRO COMUNALE: «Ballando ballando» di Ettore Scola, con Francesco De Rosa, Monica Scattini, Michel Van Speymoeck. Inizio spettacoli ore **16, 18.30, 21.**
EXCELSIOR. 14: «Una donna allo specchio» con Stefania Sandrelli.
PRINCIPE. 15: «Arapaho». Musicale con gli Squallor.

RONCHI DEI LEGIONARI

RIO. 16: «Caldi sospiri erotici». V.m. 18 anni.

PALMANOVA

GARIBALDI. 16: «Fantasie super sensuali». V.m. 18 anni.

CERVIGNANO

NUOVO. «Sapore di mare».

Oggi sul piccolo schermo

Nove su una diligenza

«I nove di Dryfork City» (Raitre, ore 17) — Film diretto da Gordon Douglas, con Ann Margret, Alex Cord, Bing Crosby, Van Heflin, Stefanie Powers, Michael Connors, Red Buttons. Nove persone viaggiano su una diligenza all'epoca della guerra di secessione, quando si accorgono, ad una stazione di posta, che i soldati di scorta ad un convoglio sono stati uccisi dagli indiani. È l'inizio di una grande e sanguinosa avventura.

* * *

«In tournée» (Raitre, ore 19.40) — Cronaca di un appuntamento rock. Antonello Venditti al Circo Massimo. Regia di Vittorio Olivari.

* * *

«Donna di cuori» (Raitre, ore 21.30) — Un programma di Franco Corona e Carlo Castellaneta. Regia di Franco Corona. 1.a puntata. Lo scrittore Castellaneta passa, in questa occasione, dagli argomenti scientifici ad un tema forse per lui più congeniale: intervistare donne belle e intelligenti. Questa è l'essenza del programma: le ospiti sono Patricia Pilchard e Rosanna sposata Falk. Interviene anche «Donna Letizia».

IPPODROMO DI MONTEBELLO

OGGI CORSE
INIZIO ORE 14.30

REBUS (Frase: 11, 6)

IN COLLABORAZIONE CON «DOMENICA QUIZ»

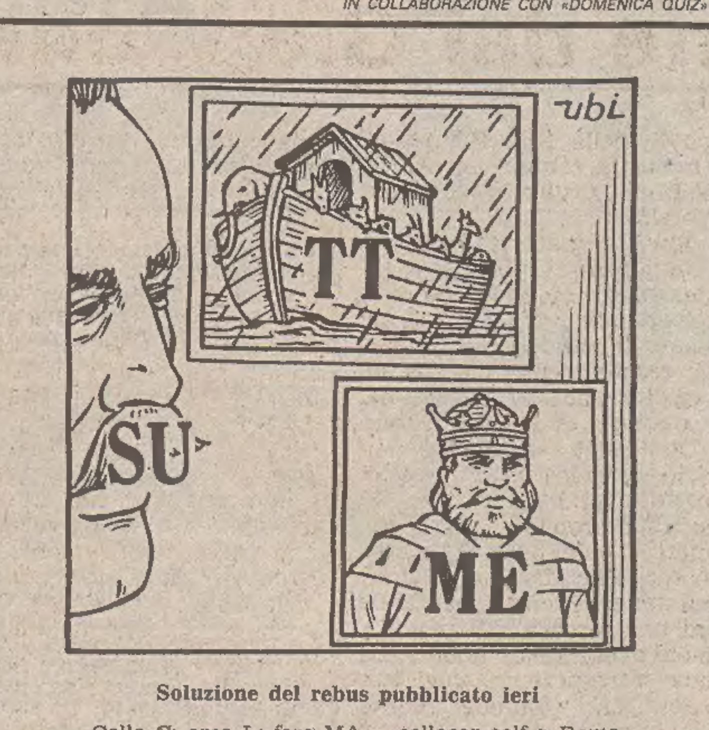

Soluzione del rebus pubblicato ieri

Collo C; arco L; faro MA = collocar colf a Roma

MASSIMO BOLDI
OGGI
INIZIO ORE 22 ALLA
la Capannina
Prenotazioni presso la Discoteca dalle 16.30 alle 18 e dalle 22 alle 03.
TRIESTE, via Costalunga 113

VIA U. FOSCOLO 5. - TEL. 730332
T. MAIER
Ti invita a provare
PFAFF CREATIVE 1469
programmabile attraverso un microcomputer
PFAFF a partire da L. 299.000 (Iva incl.)

RISTORANTI E RITROVI

VIDEODISCO CLUB 7 NANI - SISTIANA
Oggi pomeriggio ragazze ingresso gratis. Esibizione di «breakdance» con il gruppo «Freebreak».

FUNGHI E TARTUFI ALLA POSADA
Domenica anche pranzi. Erta S. Anna 124. Tel. 811226.

PIANO BAR PRINCEPS
Nella saletta superiore riaperto il Piano Bar a Grignano. Tel. 224346. Chiuso il lunedì.

ANGE BLEU - SAGRADO
Piano bar - discoteca. Aperto tutte le sere, escluso martedì. Tel. 0481/93450.

TRATTORIA FELICE
Tanta musica, cucina casalinga. Sabato, domenica, tel. 827267. Via Costalunga 308.

ALLE 5 PORTE
Via S. Marco 44. Tel. 768003. A cena LUCIANA vi prepara tagliatelle cacao e cocco.

DISCO CLUB PARADISO
Pomeriggio dalle ore 15 alle 19 disco e videodisco con schermo gigante. Ingresso lire 4.000. Stasera dalle 20 alle 24 liscio con orchestra e videodiscoteca. Ingresso lire 5.000.

Andy Capp

Mafalda

Astrid

OROSCOPO DI OGGI

Volete sentirvi un po' più liberi, d'altronde la famiglia e gli affetti richiedono vicinanza, attenzioni: accettate un compromesso e non commettete il solito errore, lasciate perdere le critiche, le imputature. Nuovi impegni per qualcuno della prima e seconda decade.

Periodo di passi significativi: per alcuni un legame affettivo si avvia verso una soluzione definitiva, per altri si presenterà l'occasione di realizzare un progetto. Giornate piuttosto complesse per chi è nato intorno all'8-9 maggio: calma e prudenza in tutto.

Non insistete su argomenti che provocano scintille nel vostro entourage, presto la situazione si volgerà a vostro favore e non vi sarà difficile chiarire la vostra posizione. Intanto chiaritevi idee e sentimenti e mettete il salvagente... state nuotando nel caos.

Se non vi lascerete abbagliare da strani miraggi la vita procederà su strade tranquille e gli astri vi daranno modo di comprendere la validità di certi rapporti. In compagnia guardatevi dalle persone che conoscete poco o che vi sembrano invadenti e invidiose.

Slanci ed entusiasmi ma anche un po' di confusione o qualche situazione «pesante» caratterizzano la vita in questo momento astrale. Pensate a svagarvi, a rilassarvi, a mettere in serbo un po' di energie... vi saranno utilissime nel corso della settimana!

Influenze contrastanti influiscono sul vostro umore, sul lavoro, sui rapporti con il prossimo: tutto O.K. o quasi per i nati in agosto, grandi scombussolamenti con successi da una parte e grane da un'altra per gli altri. Mai che tutto vada liscio, ah!... diceva un filosofo.

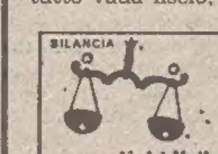

Nella vita di relazione avete forse troppe sollecitazioni e dovete evitare di disperdervi in mille direzioni e avventure; il successo sentimentale non vi mancherà ma badate a saper distinguere un rapporto importante da una relazione passeggera... niente imprudenze.

Conviene sfruttare al meglio questo periodo, con riflessioni, valutazioni attente della realtà, soprattutto in vista di progetti da realizzare a breve e media scadenza. Non trascurate le relazioni sociali, anche una vecchia amicizia può avere degli sviluppi imprevedibili.

Gli incontri con amici e conoscenti saranno vivaci e, se saprete ascoltare oltre che parlare, vi daranno modo di imparare qualcosa di nuovo. Esibite il vostro fascino, il vostro spirito, la vostra fantasia... ma evitate di occupare tutto il palcoscenico da soli.

Coon giove nel segno riuscirete a smussare le asperità del vostro carattere e questo vi faciliterà nei rapporti di lavoro e in quelli familiari; cominciate a concedere maggior spazio alle persone che avete accanto, lasciate che esprimano la loro personalità.

Nonostante i disagi che potranno derivare dai pianeti ostili in questo periodo la vostra vivacità e creatività è ravvivata da tante influenze favorevoli; sotto ottimi auspici le amicizie, gli interessi culturali e artistici (specialmente per alcuni della terza decade).

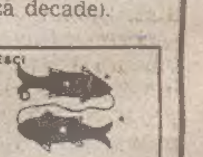

Ora molti sono soggetti a pressioni astrali contraddittorie e per qualche giorno, soprattutto per la terza decade, c'è il rischio di avventure «passionali» ma anche di complicazioni, di intrecci poco chiari: prudenza e più razionalità... anche nelle spese!

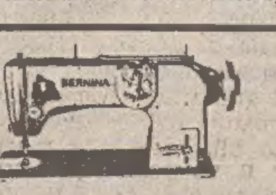
G. MICCOLI
LABORATORIO
PER LA RIPARAZIONE DI TUTTE
LE MACCHINE PER CUCIRE E MAGLIERIA
TRIESTE - VIA REVOLTELLA 1 - TELEFONO 796663

CRUCIVERBA

IN COLLABORAZIONE CON «DOMENICA QUIZ»

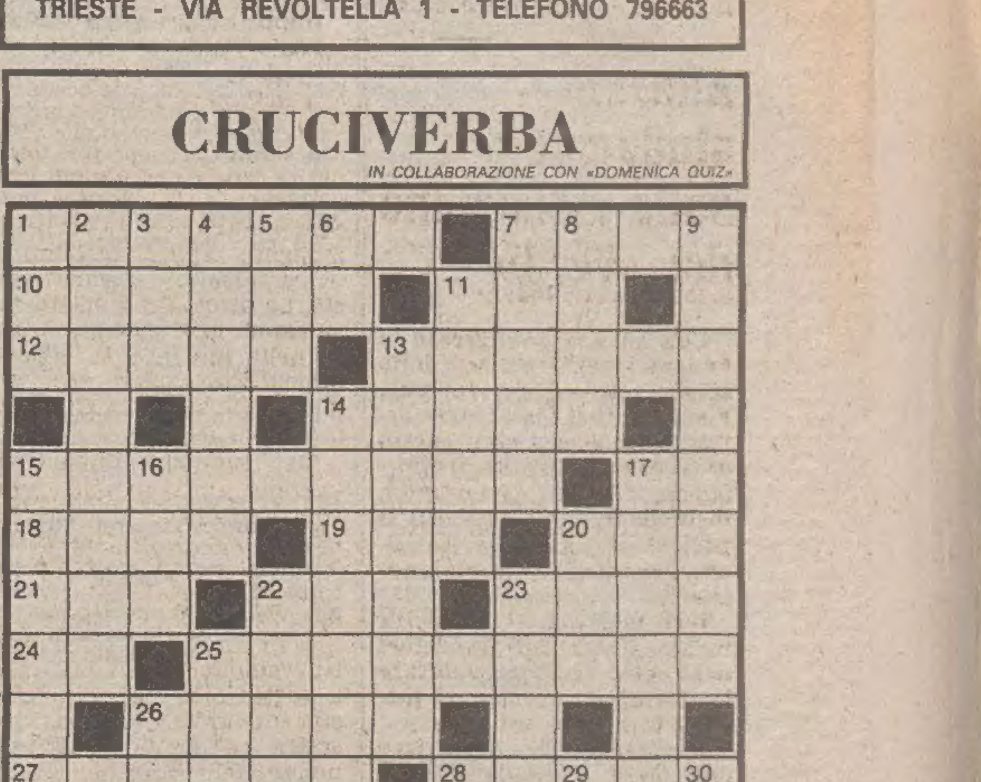

ORIZZONTALI: 1 Il patriota Sciesa - 7 Gioco con le pedine - 10 Si alza dall'acqua che bolle - 11 L'attore Gibson - 12 Non restare inattivi - 13 Lo diventano le ombre di sera - 14 Quella del Capo è in Sud Africa - 15 Il nome della Sanda - 17 Iniziali di Tamagno - 18 Il nome di Kazan - 19 Fatta per te - 20 Il segno dell'addizione - 21 Il nome della Tanzi - 22 Il metallo che dà la febbre - 23 Christian della moda - 24 Le ultime in famiglia - 25 Dare un'occhiatina - 26 Il punto culminante - 27 E' contrapposto al moderno - 28 Uno sportello in banca - 31 Si conta sul medio - 32 Nell'aereo siedono in cabina - 33 Si cambia con le finestre aperte - 34 Lastra di lavagna.

VERTICALI: 1 Il nome della Gardner - 2 Pianta dagli enormi fiori bianchi - 3 Producono cera e miele - 4 Fiaccola - 5 Le batte la pendola - 6 Ha figli principi - 7 E' infisso nell'alveolo - 8 Erba come il sargasso - 9 Varchi, fenditure - 11 Una era l'Enpas - 13 Tenta l'alcolista - 14 Un acido contenuto nei limoni - 15 Leggera e fragile - 16 Il nome della Farrow - 17 Lavorano tra profumi ma non sono profumieri - 20 Storica Porta romana - 22 Pezzo che le spara grosse - 23 Protegge chi cuce - 25 Voluta serpentina - 26 Li stende il notaio - 28 Eroe nazionale spagnolo - 29 Drammatico appello radiotrasmesso - 30 Spiazzo in mezzo ai campi - 32 Sigla di Parma.

Soluzione del cruciverba pubblicato ieri

ORIZZONTALI: 1 esasperato; 10 CA; 11 erpice; 12 Au; 13 umbro; 15 Camus; 17 buia; 18 ds; 20 est; 21 ore; 22 seccante; 25 Anacreonte; 27 Inghilterra; 30 Aristotele; 31 relazioni; 33 ir; 34 sterzo; 35 ite; 36 ot; 37 ioni; 39 orzo; 40 noia; 41 edera.

VERTICALI: 1 Ecuba; 2 samurai; 3 sera; 4 pro; 5 EP; 6 RI; 7 acc; 8 tea; 9 buste; 12 Austerlitz; 14 biennale; 16 mentre; 18 derisione; 19 scelto; 22 schizzo; 23 cotone; 24 aneti; 26 agraria; 28 aereo; 29 Orson; 32 etto; 35 ira; 38 id; 39 OR.

AL 1.o PIANO DI VIA S. MAURIZIO 2
SPECIALE LAVATRICI
DA L. 279.000 - 2 ANNI DI GARANZIA
ZEROWATT - S. GIORGIO - ARISTON - PHILCO
SILTAL - KELVINATOR
BALCOR di J. vicini Tel. 796612 TRIESTE

Continuaz. dalla 13.a pagina

RABINO 762081 libero Duino recente tranquillo soggiorno camera tinello cucinotto doppi servizi giardino condominiale posto macchina proprio 78.000.000. 14/22

RABINO 762081 libero Scorcola luminoso soggiorno 2 camere cucina bagno 54.000.000. 14/22

RABINO 762081 libero Kandler completamente rinnovato ampio salone 2 camere cucina bagno 78.000.000. 14/22

RABINO 762081 libero Giulia adatto ambulatorio ufficio completamente ristrutturato soggiorno 2 camere cucina doppi servizi 66.000.000. 14/22

RABINO 762081 libero Scoglietto soleggiato soggiorno camera cucina bagno 47.800.000. 14/22

RABINO 762081 libero Lamarmora luminoso tranquillo salone 2 camere cucinotto bagno 55.800.000. 14/22

RABINO 762081 libero Gatteri in decorosa casa d'epoca soggiorno 2 camere cucina bagno servizio 56.000.000. 14/22

RABINO 762081 libero Commerciale perfetto vista panoramica golfo tranquillo salone 2 camere cucina bagno terrazzo box 111.000.000. 14/22

RABINO 762081 libero Sant'Andrea in signorile casa d'epoca soggiorno 3 camere cameretta cucina bagno servizio balconi 108.000.000. 14/22

RABINO 762081 Grignano villa padronale immersa nel verde stupenda vista golfo piano terra guardaroba camera bagno portico primo piano ampio salone con caminetto 3 camere cucina bagno terrazzi secondo piano 3 camere doppi servizi terrazzi box posti macchina giardino proprio rifiniture lussuose trattative riservate. 14/22

RAVASCLETTO vendo nuovi appartamenti, autoriscaldamento, garage-cantinetta. Immobiliare GIULIANA, Monfalcone 0481-45759. 264/22

RAVASCLETTO-ZONCOLAN montagna 900 m, 43.000.000 appartamento nuovo pronta consegna tutto indipendente, Iva 2%, 7.000.000 acconto resto comode dilazioni. Telefonare 0433-66167 ore serali. 2223/22

RIVIERA 224426 vende appartamentini nuovi a Grado, Fiumicello, Ravascletto. 3961/22

MOQUETTE? ASPENAVI!
VIALE XX SETTEMBRE 47 - TRIESTE
a fianco del Politeama Rossetti

RIVIERA 224426 vende pied-à-terre primingresso 65 mq nel verde di Grignano rifiniture accurate, unica occasione. 3961/22

RIVIERA 224426 vende Carpineto cucina abitabile due stanze bagno ripostigli ascensore riscaldamento 48 milioni. Via Venier cucina camera soggiorno wc 22 milioni. 3961/22

ROIANO appartamentino tutti comfort vendesi. Telefonare 227237-775735. 3966/22

ROIANO libero vendo appartamento 2 camere cucina servizi ripostiglio riscaldamento ascensore. Tel. 412796-752808. 58996/22

ROIANO vendo tristanze, cucina, confort moderni, 60.000.000; altro bistanze, cucina. Tel. 567004-631291. 59107/22

RONCHI ristrutturato 2 camere cucina soggiorno doppi servizi riscaldamento autonomo 45.000.000. Grimaldi 0481-45283. 1000/22

RONCHI villa recente libera su 2 piani ottime rifiniture giardino pagamento dilazionato. Grimaldi 0481-45283. 1000/22

RONCHI 2 camere cucina soggiorno entrata indipendente riscaldamento autonomo giardinetto prezzo interessante. Grimaldi 0481-45283. 1000/22

RONCHI centro vendesi villetta libera unifamiliare con giardino. Telefono 0481-779418 feriali 17.30-19.30, sabato 9-12, 14-18. Festivi e serali 0481-779320. 365/22

SERVOLA Pitacco 50 mq, altro Pirano. Telefonare 227237-773735. 3966/22

S. GIACOMO vendesi due locali adiacenti mq 30 ciascuno vendita anche separata. Adatti qualsiasi attività. Tel. 764664. 20/22

S. GIACOMO vendo 2 stanze, servizi, cucina, prezzo interessante. Casa da restaurare Aurisina; altro pied-à-terre restaurato centrale. Tel. 60413 pomeriggio. 59107/22

S. GIOVANNI vendesi casetta con giardino soleggiata cantina box auto indipendente zona tranquilla. Tel. ufficio 750281. 3933/22

S. GIOVANNI alto 3 stanze cucina bagno ripostiglio box poggiolo. Telefonare 52303. 59051/22

SIGNORILE centrale vendesi grande appartamento adatto anche studio con abitazione. 766676 feriali. 19/22

SISTIANA lussuoso tricamere saloncino cucina biservizi panoramico box cantina. 299060. 1/22

SISTIANA villetta in costruzione soggiorno 2 stanze 400 mq giardino soluzioni architettoniche particolari ottima occasione. Tel. ufficio 750281. 3933/22

SIT MUGGIA stupenda vista mare casetta bifamiliare da ristrutturare con 1000 mq di terreno 115.000.000. 729863. 22/22

SIT Studio Immobiliare Triestino s.r.l. Passo Goldoni 2, vende **SEVERO** luminosissimo completamente rimesso a nuovo - ingresso cucina soggiorno due stanze bagno 68.000.000. 729862 729863 728644. 22/22

SIT SAN GIACOMO recente luminoso cucina camera cameretta ripostiglio bagno terrazzino condizioni perfette 43.000.000. 728644. 22/22

SIT NAVALI primo ingresso Iva 2% nel verde cucina saloncino stanza stanzetta doppi servizi tre terrazzi autometano posto macchina. 729862. 22/22

SIT BARCOLA prestigioso signorile recente ingresso cucina tinello soggiorno tre stanze doppi servizi terrazzo cantina 200 mq di giardino proprio posto macchina coperto 155.000.000. 729863. 22/22

SIT GRETTA recentissimo stupenda vista mare signorile su due piani ampia metratura terrazzo garage condominiale autoriscaldamento 165.000.000. 728644. 22/22

SIT S. GIOVANNI nel verde luminoso ingresso cucina stanza stanzetta servizio con doccia perfette condizioni 35.000.000. 729862. 22/22

SIT DUINO signorile stupenda vista mare ingresso cucina saloncino due stanze doppi servizi terrazzo box. 729863. 22/22

SIT ANTONI recente palazzina signorile nel verde ingresso salone due stanze cucina bagno terrazzo cantina 85.000.000. 728644. 22/22

SIT COMMERCIALE recente signorile panoramico ingresso cucina salone tre stanze doppi servizi terrazzo 173.000.000. 729862. 22/22

SIT BELPOGGIO epoca mansardato ingresso cucina due stanze servizio ripostiglio 23.500.000. 729863. 22/22

SIT GARIBALDI adiacenze recente luminosissimo ingresso cucina salone matrimoniale bagno due poggioli adatto anche uso studio 56.000.000. 728644. 22/22

SIT REVOLTELLA recente ingresso cucina soggiorno matrimoniale bagno poggiolo cantina 57.000.000. 729862. 22/22

SIT adiacenze **COLOGNA** recente perfetto ingresso cucina arredata salone due stanze bagno terrazzo 79.000.000. 729863. 22/22

SIT SAN FRANCESCO signorile luminosissimo anche uso ufficio cinque vani più servizi autometano 93.000.000. 728644. 22/22

SIT CARPINETO recente luminoso panoramico ingresso cucina soggiorno matrimoniale bagno terrazzo 45.000.000. 729862. 22/22

SIT ALTURA recente panoramico quasi primo ingresso cucina salone due stanze doppi servizi ripostiglio terrazzo soffitta posto auto condominiale 78.000.000. 729863. 22/22

SIT SAN LAZZARO epoca decoroso ingresso cucina due vani bagno 30.000.000. 728644. 22/22

SIT SAN GIOVANNI recente luminosissimo ingresso cucina soggiorno tre stanze doppi servizi terrazzo cantina 78.000.000. 729862. 22/22

SIT SERVOLA recentissimo in palazzina panoramica lussuosamente arredato salone due stanze bagno cucina più mansarda 65 mq di terrazzo due posti auto prezzo molto interessante. 729863. 22/22

SIT PORTA recente luminoso particolare finemente rifinito adattissimo studio medico parzialmente arredato 75.000.000. 728644. 22/22

SIT CARLO ALBERTO villa recente con giradino garage disposta su due piani possibilità bifamiliare appuntamenti previa visione planimetrie nostri uffici. 729862. 22/22

SIT ROIANO recente occupato piano alto panoramico ingresso cucina saloncino due stanze stanzetta bagno ripostiglio due poggioli 72.000.000. 729863. 22/22

SIT BANNE recente villetta su un piano con taverna 1400 mq di terreno accesso auto prezzo interessante. 728644. 22/22

SIT SERVOLA due casette indipendenti con giardino in comune adatto a 2 famiglie 115.000.000. 729862. 22/22

SIT BOSCHETTO recente luminoso ingresso cucina saloncino due stanze bagno ripostiglio terrazzo 72.500.000. 729863. 22/22

SIT FORAGGI luminosissimo panoramico ingresso cucinino tinello matrimoniale bagno poggiolo verandato 42.000.000. 728644. 22/22

SIT VIRGILIO nuovo prestigioso nel verde ampia metratura 40 mq terrazza posto macchina prezzo da concordare. 729862. 22/22

SIT COLOGNA luminoso ingresso cucina due stanze bagno ripostiglio 44.000.000. 729863. 22/22

SIT magazzino zona UNIVERSITA' 55 mq possibilità passo carraio 38.000.000. 728644. 22/22

SIT zona **INDUSTRIALE** magazzino di 60 mq due passi carrai 38.000.000. 729862. 22/22

SIT zona **STADIO** recente graziosissimo disposto su due piani ampia metratura poggioli prezzo interessante. 729863. 22/22

SPAZIOCASA 60125 D'ALVIANO recente 59.000.000 cucina salone matrimoniale bagno poggioli. 6/22

SPAZIOCASA 64266 ROSSETTI ultimo piano perfettissimo 43.000.000 cucina bicamere bagno. 6/22

SPAZIOCASA 60125 GIULIA stupendo 98.000.000 cucina salone tricamere biservizi terrazzi. 6/22

SPAZIOCASA 64266 S. GIACOMO nuovissimo 29.000.000 mutuabili cucina matrimoniale bagno poggiolo. 6/22

SPAZIOCASA 60125 C. ALBERTO signorilissimo 100.000.000 cucina salone bicamere matrimoniali biservizi. 6/22

SPAZIOCASA 64266 AFFARONE 39.000.000 mutuabili Vergerio cucina saloncino bicamere bagno. 6/22

SPAZIOCASA 60125 CASTAGNETO rencetissimo 105.000.000 cucina salone bicamere biservizi poggioli. 6/22

SPAZIOCASA 64266 S. GIOVANNI 73.000.000 luminosissimo cucina saloncino bicamere bagno garage. 6/22

SPAZIOCASA 60125 BURLO da entrarci 48.000.000 cucinotto soggiorno matrimoniale bagno. 6/22

SPAZIOCASA 64266 UFFICIO/ABITAZIONE luminosissimo ottimo stabile. 80.000.000 ascensore riscaldamento. 6/22

SPAZIOCASA64266 III ARMATA ottimo stato 90.000.000 cucina salone tricamere biservizi. 6/22

SPAZIOCASA 60125 C. ITALIA 43.000.000 mutuabili da riordinare cucina tricamere servizi. 6/22

SPAZIOCASA 64266 PERIFERICO primingresso 83.000.000 cucina tricamere bagno garage giardino. 6/22

SPAZIOCASA 60125 ULTIMO piano periferico 78.000.000 cucinotto soggiorno bicamere bagno. 6/22

SPAZIOCASA 64266 MANSARDA in stabile recentissimo 37.000.000 cucina bistanze bagno. 6/22

SPAZIOCASA 60125 PRIMINGRESSO 60.000.000 mutuabili cucina saloncino matrimoniale bagno soffitta. 6/22

SPAZIOCASA 60125 D'ANNUNZIO piano alto 85.000.000 trattabili cucina salone bicamere bagno. 6/22

SPAZIOCASA 64266 in CASETTA 65.000.000 cucina tricamere bagno grande giardino. 6/22

SPAZIOCASA 60125 NAVALI fronte mare 150.000.000 cucina tricamere terrazzoni biservizi. 6/22

STIAMO costruendo appartamenti in palazzina. Lire 900.000/mq Servola-Valmaura. 61430 pomeriggi. 3939/22

TERRENI carsici adatti roulotte, uno coltivabile zona Monte Grisa privato vende. Tel. 413337 lunedì. 3898/22

TERRENO edificabile S. Barbara. Solario Immobiliare, tel. 61061, orario 16-19. 3945/22

UFFICIO centralissimo signorile 6 stanze doppio ingresso vendesi. Tel. 743469. 3921/22

ULTIMA villetta via Carsia-Opicina. Prezzo incredibile: 880.000/mq. Accettansi parziale permuta. Vende direttamente impresa. Tel. 827602 - 422328. 3702/22

ULTIMO prontingresso panoramico con mansarda mutuo Gretta Faro. Impresa Canarutto, tel. 60251. 3926/22

VENDESI alloggio appena liberato al prezzo di occupato, 4 stanze stanzino cucina bagno da restaurare. Tel. 754885 dalle 10 alle 14. 59091/22

VENDESI appartamento libero salone con caminetto 2 stanze servizi 2 poggioli box auto. Astenersi agenzie. Tel. 725208. 59104/22

VENDESI casa di abitazione nel centro di Prosecco. Telefonare dalle 17 alle 19 al 212135. 58915/22

VENDESI magazzino di 13 mq zona S. Giacomo. Telefonare mattino 764844. 59072/22

VENDO appartamento 74 mq Benussi. Prezzo interessante. Esclusi intermediari. Tel. 827937. 59103/22

VENDO prontamente appartamento arredato (4 letti) vicino al mare, Lignano Riviera, 2 stanze, cucinetta, bagno grande poggiolo. Informazioni tel. 734257. 3910/22

VENDO stanza letto, soggiorno, bagno, ripostiglio, terrazza, cantina. Telefonare 51813. 58857/22

VERA occasione: appartamento prima entrata 100 mq 85.000.000 Servola-Valmaura. 61430 pomeriggi. 3939/22

VESTA vende attico libero con mansarda zona Gretta vista sul golfo lussuoso quattro stanze salone cucina doppi servizi terrazza garage riscaldamento centrale ascensore. Telefonare 730344. 3902/22

VESTA vende libero zona Marina piano quarto soleggiato tre stanze salone cucina doppi servizi poggioli riscaldamento ascensore. Tel. 730344. 3902/22

VESTA vende appartamenti nuovi prontingresso in varie grandezze zone Università Commerciale S. Luigi Servola. Telefonare 730344 Gallina 4. 3902/22

VESTA vende ville di varie grandezze zone Duino Barcola Muggia Servola Opicina. Telefonare 730344 Gallina 4. 3902/22

VESTA vende libero zona Barriera lussuoso due stanze salone grande cucina doppi servizi riscaldamento centrale ascensore. Telefonare 730344. 3902/22

VESTA vende libero zona Boschetto luminoso due stanze saloncino cucina bagno ripostiglio poggiolo posto macchina coperto 75.000.000. Tel. 730344. 3902/22

VESTA vende libero via Cologna luminoso piano sesto ultimo stanza stanzetta soggiorno cucinotto bagno poggioli riscaldamento ascensore 70.000.000. Telefonare 730344. 3902/22

VESTA vende liberi via Campanelle in casa completamente ristrutturata con riscaldamento autonomo a metano stanza soggiorno cucina wc con doccia 50.000.000. Telefonare 730344. 3902/22

VESTA vende libero via Baiamonti luminoso stanza stanzetta soggiorno cucinino bagno poggiolo riscaldamento ascensore 65.000.000. Tel. 730344. 3902/22

VIA Tibullo 110 mq appartamento soggiorno 2 stanze cucina grande servizi poggiolo vendesi. Tel. uff. 750281. 3933/22

VIALE lussuosissimo mq 300 adatto anche uffici, club, pensionato signorile; ALTRO paraggi 4 stanze, cucina, servizi separati, dispensa, cantina vendonsi. Tel. 743469. 3921/22

VIALE Miramare 150 mq vista mare in palazzo d'epoca autometano ascensore posti macchina cantina vendo. Tel. uff. 750281. 3933/22

VILLA schiera L. 78.000.000 vendo Villa Vicentina (Cervignano). Telefonare 0431/96210. 128/22

VILLA Vicentina vendesi rustico adatto anche fine settimana. Friulcasa 0481/21231. 111/22

VIP Promozione Vendite Immobiliari di Massimo Daveri Corso Italia 31 telefoni 64112 - 65834 aderente Collegio Mediatori Trieste Associato Fiabci Internazionale vende SAN GIOVANNI libero locale d'affari magazzino 210 mq coperti 320 mq terreno con passo carraio 150.000.000. 26/22

VIP 64112 vende ROIANO stabile in frazionamento ultimi alloggi affittati da 5.000.000. 26/22

VIP 65834 BARRIERA stabile in frazionamento disponibili alloggi affittati camera cameretta servizio 8.000.000. 26/22

VIP 64122 vende COSTALUNGA casa in frazionamento disponibili minialloggi sia liberi che affittati da 6.000.000. 26/22

VIP 65834 vende SAN GIACOMO stabile in frazionamento disponibili ultimi alloggi affittati camera cucina servizio 8.500.000 soggiorno cucina matrimoniale servizio 15.500.000. 26/22

VIP 64112 vende AQUILINIA libera casetta bipiano cucinino tinello matrimoniale servizio cantina 535 mq terreno possibilità ampliamento 300 metri cubi. 26/22

VIP 65834 vende VIALE libero signorile ampia metratura salone cucina quattro stanze doppi servizi 106.000.000. 26/22

VIP 64112 vende FILZI libero signorile salone cucina tre camere cameretta doppi servizi terrazzo prezzo interessante.

VIP 65834 vende STRADA FIUME adiacenze libero recente vista mare saloncino cucina due camere bagno ripostiglio terrazzo posto auto. 26/22

VIP 64122 vende SAN MARCO adiacenze libero recente saloncino cucinotto matrimoniale bagno ripostiglio 40.000.000. 26/22

VIP 65834 vende libere recenti ville PROSECCO, OPICINA, COSTIERA eccellenti condizioni prezzi interessanti. 26/22

VIP 64112 vende sopra UNIVERSITÀ 600 mq terreno con libero immobile bivano 22.500.000. 26/22

VIP 65834 vende terreno edificabile ARTEMISIO adiacenze 1025 mq indice costruibilità 0,99. 26/22

VIP 64112 vende CARLO ALBERTO adiacenze libero magazzino con soppalco 20 mq 15.000.000. 26/22

VIP 65834 vende muri locali d'affari affittati FOSCHIATTI, VIDALI, HERMET prezzi interessanti. 26/22

VIP 64112 vende PAM adiacenze libero recente ottimo locale d'affari 40 mq 36.000.000. 26/22

VIP 65834 vende adiacenze BEATITUDINI libero signorile appartamento in villa ampia metratura box auto giardino proprio. 26/22

WIENNA RESIDENCE Srl costruisce via Navali 23 palazzina signorile 3-4 stanze salone servizi ampie terrazze box auto cantine prossima consegna telefonare cantiere 774698 visite 10-12 15-17 sabato 10-12. 3927/22

ZONA Ortis 60 mq recente V p. senza ascensore telefonare 227237 - 775735. 3966/22

3.O LOTTO IMPRESA COSTRUZIONI CANARUTTO Faro della Vittoria vista panoramica golfo varie grandezze con mansarde giardini privati garage impianti autonomi. Tel. 60251. 3926/22

115 mq seminuovo 90.000.000 più eventuale posto macchina 54629 pomeriggio. 3444/22

25 MILIONI miniappartamento zona Ippodromo vende La Chiave 272725. 3894/22

34 MILIONI appartamentino con giardino zona Francovez-Aquilinia vende La Chiave 272725. 3894/22

67 MILIONI 2 stanze soggiorno cucina bagno ripostigli in bifamiliare Muggia vende La Chiave 272725. 3894/22

68 MILIONI terreno 9.800 mq progetto approvato Bucalossi pagata vende La Chiave 272725. 3894/22

90.000.000 recentissimo rifinito 100 mq possibilità autorimessa. Perugino 61430 pomeriggi. 3939/22

95 MILIONI panoramico soggiorno 2 camere 2 ripostigli doppi servizi cucina giardinetto cantina posto macchina vende La Chiave 272725. 3894/22

24 Smarrimenti

CUCCIOLA pastore tedesco tre mesi femmina smarrita Strada Friuli 204 generosa mancia. Tel. 43959. 517/24

SMARRITO braccialetto oro con nome «Ileana» valore affettivo buona ricompensa. Tel. 577406. 59042/24

25 Animali

EPAGNEUL Bretton e Bracco tedesco o Spinone taglia piccola acquistasi. Tel. 299528. 58953/25

26 Matrimoniali

CINQUANTENNE straniero abile per commercio cerca seria compagna scopo eventuale matrimonio. Scrivere a cassetta n. 7/R Publied 34100 Trieste. 58998/26

INVIAMOVI gratuitamente dodicimila Proposte Matrimoniali ogni età, condizioni, residenza, Focolare, Eustachi 45 Milano, 02/222380. 35820/26

27 Diversi

CERCO elemento con fisarmonica elettrica per veglione e feste. Telefonare 211460. 58947/27

CERCO per acquisto foto professionista romano danza classica esibitori 9 luglio 1984 Monfalcone, scuola «Duca d'Aosta». Telefonare GO 30923. 204/27

CHEIRO PARAPSICOLOGIA astrologia, chiromanzia, meditazione, autorealizzazione, successo. Telefonare 775453. 59116/27

BENTON & BOWLES

UNO STRAORDINARIO SUCCESSO.

OLTRE MEZZO MILIONE DI UNO VENDUTE IN ITALIA.

La Uno è molto più di un successo. L'auto compatta con il confort e le prestazioni di auto ben più grandi e consumi da utilitaria, dopo aver vinto il premio "Auto dell'Anno", ha vinto un premio ben più importante: quello che solo il pubblico poteva conferirle. L'auto più amata dai tecnici è anche l'auto più amata dalla gente. FIAT

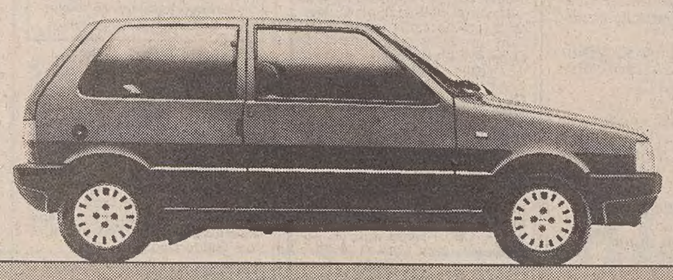

UNO STRAORDINARIO VANTAGGIO.

La SAVA ha deciso di offrire una riduzione del 30% sugli interessi degli acquisti rateali, su tutte le rateazioni da 12 a 48 mesi a rate costanti. Fino al 31 dicembre, acquistando con il sistema rateale SAVA una Uno scelta fra quelle disponibili presso le Concessionarie e le Succursali Fiat ed essendo in possesso dei normali requisiti di solvibilità, si potranno risparmiare oltre due milioni. Facciamo un esempio in base ai prezzi di listino e ai tassi in vigore dal 1° novembre 1984. Acquistando una Uno DS con la massima rateazione (323.000 lire mensili) potrete risparmiare ben 2.263.000 lire sugli interessi, senza dover versare altro anticipo che le spese di messa in strada e l'IVA. SAVA

OLTRE DUE MILIONI DI RISPARMIO SUGLI ACQUISTI RATEALI A TUTTO DICEMBRE.

Lettera al Comune effettuata

Quanto può valere un... materasso usato?
Ovviamente nulla.
Da noi, invece, fino a 100.000 lire!

La Casa del Materasso è all'avanguardia nel proprio settore non solo con la qualità dei prodotti, ma anche con le idee. Acquistando ora un materasso, scelto nella prestigiosa gamma di modelli Permaflex presenti alla Casa del Materasso, otterrete il beneficio, immediato e concreto, di una «valutazione» del vostro usato: da 30 a 100 mila lire, a seconda dell'acquisto fatto. Naturalmente il «ritiro dell'usato» è un fatto soprattutto simbolico, un'occasione molto invitante per decidere di passare al nuovo.

Affrettatevi, perché l'offerta vale fino al 20 novembre.

Non rientrano nell'operazione i materassi di formati particolari.

di OSMO

casa del materasso

DEPOSITO E CENTRO VENDITA PERMAFLEX-ONDAFLEX
Trieste - Via Italo Svevo 6 - Tel. (040) 764424
Parcheggio interno riservato